



แผนพัฒนาท้องถิ่น (พ.ศ.2561-2565)

เทศบาลตำบลพระแท่น



เทศบาลตำบลพระแท่น

อำเภอท่ามะกา จังหวัดกาญจนบุรี

ส่วนที่ 1

สภาพทั่วไปและข้อมูลพื้นฐานของเทศบาลตำบลพระแท่น

1. สภาพทั่วไปและข้อมูลพื้นฐานของเทศบาลตำบลพระแท่น ประกอบด้วย

1.1 ประวัติความเป็นมาของพื้นที่

ตำบลพระแท่น มีชื่อเรียกสืบเนื่องจากมีหลักฐานแท่นศิลารอยพระพุทธรบาท มีต้นรัง 2 ต้น โอบรอบแท่นพระพุทธรบาทไว้ ต่อมามีการจัดตั้งชื่อตำบลอย่างเป็นทางการจึงใช้ชื่อว่า "ตำบลพระแท่น" เดิมทีประชาชนที่อาศัยในพื้นที่มีการรวมกลุ่มกันเป็นชุมชนเล็ก ๆ ไม่มีการแบ่งเขตการปกครองชัดเจน เมื่อปี 2360 มีการอพยพของกลุ่มชาวจีนเข้ามาอาศัยในพื้นที่ ต่อมามีการมีการแบ่งเขตหมู่บ้านและตั้งชื่อหมู่บ้านแรกที่เกิดขึ้นว่า “หมู่บ้านสำนักเย็น” และมีหมู่บ้านอื่นๆตามมาจวบจนปัจจุบัน มีทั้งหมด 16 หมู่บ้าน โดยอยู่เขตรับผิดชอบของตำบลพระแท่นจำนวน 12 หมู่บ้านและในจำนวนนี้มี 6 หมู่บ้าน ที่มีพื้นที่บางส่วนของหมู่บ้านอยู่ในเขตรับผิดชอบของเทศบาลตำบลพระแท่นลำพระยา พื้นที่ตำบลพระแท่น มีป่าพระแท่นดงรังเป็นพื้นที่ป่าธรรมชาติที่อุดมสมบูรณ์ มีความสำคัญทางประวัติศาสตร์ โบราณคดี และวรรณคดี มีเนินเขาที่สำคัญ 2 แห่ง แห่งแรกเรียกว่าเขาถวายเป็นพระเพลิง ยอดสูง 55 เมตร มีมณฑป 12 เหลี่ยม ครอบรอบพระพุทธรบาทจำลองไว้ภายใน แห่งที่สองมีลักษณะเป็นแท่นหินรูปสี่เหลี่ยมหน้าลาด ลักษณะคล้ายแท่นหรือเตียงนอน วนอุทยานพระแท่นดงรังอยู่ในเขตป่าสงวนแห่งชาติพระแท่นดงรัง มีเนื้อที่ประมาณ 1,344 ไร่ เป็นป่าไม้เบญจพรรณ ประกอบด้วยไม้ประเภา ไม้รัง ไม้เต็ง ไม้แดง ฯลฯ กรมป่าไม้ได้ประกาศจัดตั้งเป็นวนอุทยานเมื่อวันที่ 28 ตุลาคม 2525 ตำบลพระแท่นมีสถานที่สำคัญมาแต่โบราณกาล คือ “วัดพระแท่นดงรัง หรือพระแท่นดงรัง” สันนิษฐานว่าคงจะสร้างขึ้นในสมัยอยุธยา เพราะได้รับอิทธิพลจากศาสนาพุทธในประเทศลังกา ณ สถานที่แห่งนี้ มีแท่นหินขนาดใหญ่ ที่มีตำนานที่แต่งขึ้น ในภายหลังเพื่อเป็นเครื่องเจริญศรัทธา บริเวณวัดมีโบราณสถานที่เกี่ยวข้องกับพุทธประวัติ เช่น บ่อบัวนพระโอษฐ์ วิหารพระอานนท์ เขาถวายเป็นพระเพลิง ปล่องพญานาค และยังมีพิพิธภัณฑ์พื้นบ้าน ทุก ๆ ปีประมาณกลางเดือน 4 ของไทยจะมีงานนมัสการอย่างยิ่งใหญ่

1.2 ลักษณะที่ตั้ง/เขตการปกครอง/อาณาเขต

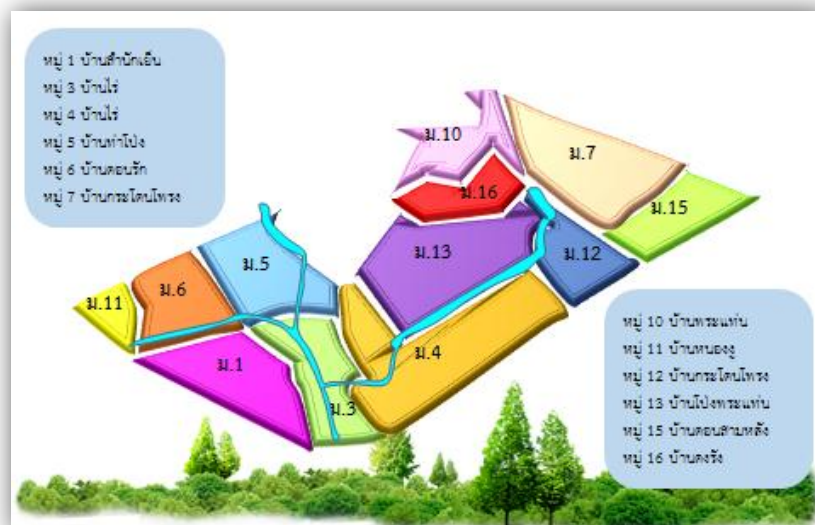

ภาพที่ 1.1 แสดงขอบเขตเทศบาลตำบลพระแท่น

ลักษณะที่ตั้งของเทศบาลตำบลพระแท่น ตั้งอยู่เลขที่ 99 หมู่ที่ 10 ตำบลพระแท่น อำเภอท่ามะกา จังหวัดกาญจนบุรี ห่างจากอำเภอท่ามะกา ประมาณ 17 กิโลเมตร ห่างจากจังหวัดกาญจนบุรีประมาณ 35 กิโลเมตร อยู่ทางทิศตะวันออกของจังหวัดกาญจนบุรี มีพื้นที่ 10.6 ตารางกิโลเมตร

-เขตการปกครอง พื้นที่ของเทศบาลครอบคลุมพื้นที่บางส่วนของตำบลพระแท่น จำนวน 12 หมู่บ้าน ได้แก่

หมู่ที่ 1	บ้านสำนักเย็น	(ครอบคลุมพื้นที่บางส่วน)
หมู่ที่ 3	บ้านไร่	(ครอบคลุมพื้นที่บางส่วน)
หมู่ที่ 4	บ้านไร่	(ครอบคลุมพื้นที่บางส่วน)
หมู่ที่ 5	บ้านท่าโป่ง	(เต็มพื้นที่)
หมู่ที่ 6	บ้านดอนรัก	(เต็มพื้นที่)
หมู่ที่ 7	บ้านกระโดนโพรง	(ครอบคลุมพื้นที่บางส่วน)
หมู่ที่ 10	บ้านพระแท่น	(เต็มพื้นที่)
หมู่ที่ 11	บ้านหนองงู	(ครอบคลุมพื้นที่บางส่วน)
หมู่ที่ 12	บ้านกระโดนโพรง	(เต็มพื้นที่)
หมู่ที่ 13	บ้านโป่งพระแท่น	(เต็มพื้นที่)
หมู่ที่ 15	บ้านดอนสามหลัง	(ครอบคลุมพื้นที่บางส่วน)
หมู่ที่ 16	บ้านดงรัง	(เต็มพื้นที่)

- อาณาเขต

ทิศเหนือ	จรด	อบต.อุโลกสีห์หมื่น
ทิศตะวันออก	จรด	เทศบาลตำบลหนองลาน
ทิศใต้	จรด	อบต.ตะคร้ำเอน
ทิศตะวันตก	จรด	วนอุทยานพระแท่นดงรัง , ตำบลตะคร้ำเอน

1.3 ลักษณะภูมิประเทศ

เทศบาลตำบลพระแท่น ตั้งอยู่บนที่ราบโดยมีพื้นที่ป่าไม้ในเขตวัดพระแท่นดงรังวรวิหารมีพื้นที่ประมาณ 1,344 ไร่ เป็นป่าไม้เบญจพรรณ ประกอบด้วยไม้ประเภา ไม้รัง ไม้เต็ง ไม้แดง ฯลฯ โดยกรมป่าไม้ได้ตั้งให้เป็นวนอุทยานพระแท่นดงรัง และโดยรอบเขตเทศบาลประชากรได้ประกอบอาชีพทำไร่ในบางส่วนมีการปลูกอ้อย

1.4 สภาพภูมิอากาศโดยทั่วไป

ลักษณะภูมิอากาศโดยทั่วไปอยู่ภายใต้อิทธิพลและลมมรสุม แบ่งออกได้เป็น 3 ฤดู

ฤดูร้อน ช่วงระยะเวลาตั้งแต่ เดือนมีนาคม ถึงเดือนเมษายน

อุณหภูมิสูงสุดเฉลี่ย 36.88 องศาเซลเซียส

ฤดูฝน ช่วงระยะตั้งแต่ เดือนพฤษภาคม ถึงเดือนตุลาคม

ปริมาณน้ำฝนโดยเฉลี่ย 89.12 มิลลิเมตร

ฤดูหนาว ช่วงระยะเวลาตั้งแต่ เดือนพฤศจิกายน ถึงเดือนกุมภาพันธ์

อุณหภูมิต่ำสุดเฉลี่ย 20.74 องศาเซลเซียส

1.5 ลักษณะดิน

ลักษณะดิน เป็นดินร่วนปนทราย สภาพดินค่อนข้างอยู่ในสภาพดีซึ่งเหมาะสำหรับการทำเกษตร โดยพืชหลักที่สำคัญ คือ อ้อย ข้าวโพด และการทำนา

1.6 ลักษณะแหล่งน้ำ

เป็นแหล่งน้ำเพื่อการเกษตร ประชาชนในพื้นที่เทศบาลใช้ประโยชน์จากสระส่วนตัว สระสาธารณะ และคลองทำสาร-บางปลา ซึ่งเป็นคลองชลประทาน 1 แห่ง โดยครัวเรือนใช้ประโยชน์จากแหล่งน้ำข้างต้นในการเกษตร และอื่น ๆ

1.7 ลักษณะของไม้และป่าไม้

พื้นที่ป่าไม้ในเขตวัดพระแท่นดงรังวรวิหาร มีพื้นที่ประมาณ 1,344 ไร่ เป็นป่าไม้เบญจพรรณ ประกอบด้วยไม้ประเภท ไม้รัง ไม้เต็ง ไม้แดง ฯลฯ โดยกรมป่าไม้ได้ตั้งให้เป็นวนอุทยานพระแท่นดงรัง ซึ่งเป็นป่าสงวนแห่งชาติ

2. ทุนและศักยภาพของตำบลพระแพ้น

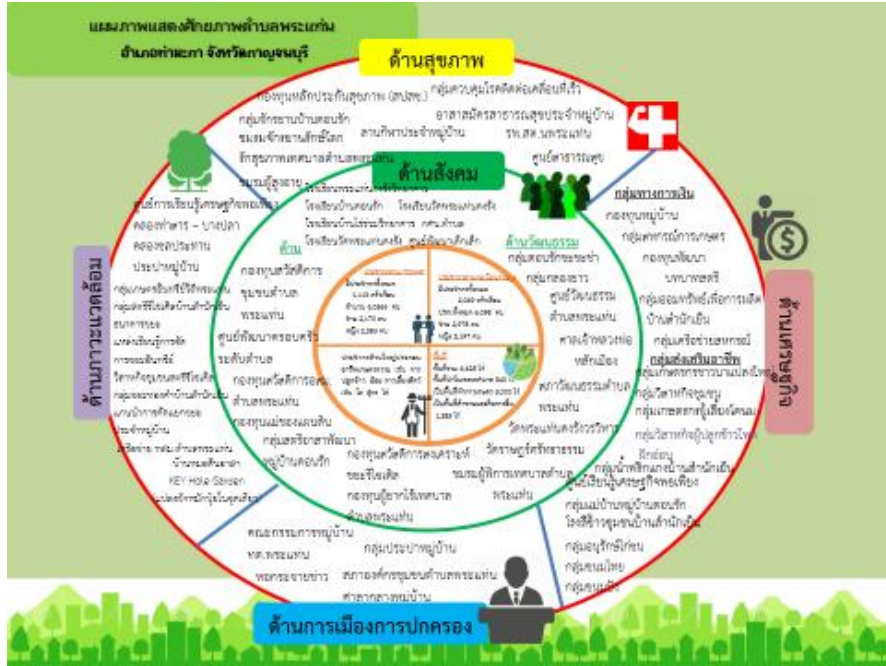

ภาพที่ 2.1 แสดงทุนและศักยภาพของตำบลพระแพ้น

ตำบลพระแพ้น มีการทำงานร่วมกันของ 4 องค์กรหลัก ได้แก่ ท้องถิ่น ท้องที่ ส่วนราชการและภาคประชาชน มีแหล่งประโยชน์ที่เอื้อต่อการทำงานของบุคคล กลุ่ม แหล่งเรียนรู้และหน่วยงานองค์กร ทั้งที่เป็นการสนับสนุนด้านโครงสร้างกายภาพให้เกิดการเข้าไปมีกิจกรรมสร้างความสัมพันธ์อันดีต่อกัน เช่น ศาลาประชาคมหมู่บ้าน(อาคารเอนกประสงค์ในหมู่บ้าน) รวมทั้งการสนับสนุนความรู้ให้เกิดความสนใจที่จะเข้าไปทำกิจกรรมและการต่อยอดการพัฒนาเพิ่มขึ้น เช่น วนอุทยานพระแพ้นดงรัง(ป่าในเมือง) ศูนย์เรียนรู้เพิ่มประสิทธิภาพการผลิตทางการเกษตร บ้านหนองงู เป็นต้น

2.1 ทุนและศักยภาพด้านสังคม

2.1.1 ข้อมูลพื้นฐานด้านสังคม

- การศึกษา ตำบลพระแพ้นมีการให้บริการการศึกษา มีสถาบันการศึกษาในเขตเทศบาลตำบลพระแพ้น คือ

- (1) ศูนย์อบรมเด็กเล็กก่อนเกณฑ์ในวัดพระแพ้นดงรัง
- (2) ศูนย์พัฒนาเด็กเล็กเทศบาลตำบลพระแพ้น (ภายในสถานศึกษาโรงเรียนบ้านไร่ร่วมวิทยาคาร)
- (3) ศูนย์พัฒนาเด็กเล็กเทศบาลตำบลพระแพ้น (ภายในสถานศึกษาโรงเรียนบ้านดอนรัก)
- (4) ศูนย์พัฒนาเด็กเล็กเทศบาลตำบลพระแพ้น
- (5) โรงเรียนบ้านดอนรัก
- (6) โรงเรียนบ้านไร่ร่วมวิทยาคาร
- (7) โรงเรียนวัดพระแพ้นดงรัง
- (8) โรงเรียนพระแพ้นดงรังวิทยาคาร

- ความปลอดภัย

(1) งานป้องกันและบรรเทาสาธารณภัย มีเจ้าหน้าที่/ลูกจ้าง	จำนวน	12 คน
(2) อาสาสมัครป้องกันภัยฝ่ายพลเรือนตำบลพระแท่น	จำนวน	35 คน
(3) ตำรวจชุมชนตำบลพระแท่น	จำนวน	5 คน
(4) จุดตรวจพระแท่น มีเจ้าหน้าที่	จำนวน	3 คน
(5) รถยนต์ดับเพลิง	จำนวน	1 คัน
(6) รถยนต์บรรทุกน้ำ	จำนวน	1 คัน
(7) รถตรวจการณ์	จำนวน	1 คัน
(8) เครื่องสูบน้ำ	จำนวน	1 เครื่อง
(9) เครื่องดับเพลิงชนิดหีบหาม	จำนวน	1 เครื่อง
(10) ถังเคมีดับเพลิง	จำนวน	144 ถัง

- การสังคมสงเคราะห์

ตารางที่ 2.1 แสดงจำนวนผู้รับเบี้ยยังชีพผู้สูงอายุ คนพิการ ผู้ป่วยเอดส์ ณ เดือนพฤษภาคม 2562

หมู่ที่	ผู้สูงอายุ(คน)	คนพิการ(คน)	ผู้ป่วยเอดส์(คน)
1	67	15	1
3	33	4	-
4	48	6	-
5	68	17	-
6	118	24	-
7	88	15	2
10	89	10	1
11	36	9	1
12	86	15	1
13	100	31	1
15	53	13	-
16	30	5	-
รวม	816	164	7

- ศาสนา ประเพณี วัฒนธรรม

การนับถือศาสนา

เทศบาลตำบลพระแท่น มีศาสนสถาน 2 แห่ง คือ วัดพระแท่นดงรังวรวิหาร และ วัดราษฎร์ศรัทธาธรรม ประชาชนส่วนใหญ่นับถือศาสนาพุทธ และนับถือศาสนาอื่น ๆ เช่นศาสนาอิสลาม

- ประเพณีและงานประจำปี

งานประเพณี ศิลปวัฒนธรรม ของท้องถิ่นที่สำคัญ ได้แก่

1. งานนมัสการพระแท่นดงรัง จัดขึ้นในช่วง ขึ้น 8 ค่ำ เดือน 4 ของทุกปี
กิจกรรมโดยสังเขป ปิดทอง ออกธรรมาวาส การละเล่น ดนตรี มหรสพ ฯลฯ
2. งานประเพณีสงกรานต์ เดือนเมษายน
กิจกรรมโดยสังเขป ทำบุญตักบาตร สรงน้ำพระ พิษฐานพระแท่น
3. งานประเพณีแห่เทียนพรรษา เดือนกรกฎาคม
กิจกรรมโดยสังเขป ทำบุญตักบาตร จัดขบวนแห่เทียนพรรษา ถวายผ้าอาบน้ำฝน
4. งานประเพณีตักบาตรเทโว เดือนตุลาคม
กิจกรรมโดยสังเขป ทำบุญตักบาตร
5. งานประเพณีลอยกระทง เดือนพฤศจิกายน
กิจกรรมโดยสังเขป จัดงานลอยกระทง จุดเทียนเล่นไฟ การละเล่น ดนตรี ฯลฯ

- ภูมิปัญญาท้องถิ่น

ภูมิปัญญาท้องถิ่น ประชาชนในเขตเทศบาลได้อนุรักษ์ภูมิปัญญาท้องถิ่น เช่น

1. ตัดต้นไม้ตัดเป็นรูปสัตว์ต่างๆ หมูที่ 3
2. การทำเฟอร์นิเจอร์ไม้ หมูที่ 1
3. การทำเครื่องยาสมุนไพรใบขลุ่ย
4. การเป่าแตรวง
5. การตีกลองยาว บ้านดอนรัก
6. การรำเหย่ย
7. เพลงพิชฐานพระแท่นดงรัง

- ภาษาท้องถิ่น

ภาษาที่ใช้ในการสื่อสาร ส่วนให้เป็นภาษากลาง

2.1.2 ศักยภาพชุมชนด้านสังคม

ศักยภาพชุมชนด้านสังคมของเทศบาลตำบลพระแท่นปรากฏในรูปแบบการช่วยเหลือดูแลกันของประชาชนในพื้นที่ เกิดขึ้นหลายลักษณะ ทั้งในสภาวะปกติ ภาวะภัยพิบัติ และภาวะฉุกเฉิน ดังนี้

1 .การช่วยเหลือดูแลกันในยามปกติ

1.1 ในระดับครัวเรือนมีการช่วยเหลือ เกื้อกูลกัน การดำเนินงานที่ต้องช่วยเหลือกันจะปรากฏชัดที่งานบุญประเพณีที่ทำร่วมกัน ได้แก่ การทำบุญวันขึ้นปีใหม่ ทำบุญประจำปีของหมู่บ้าน ทำบุญเนื่องในวันสงกรานต์ เป็นต้น วิธีที่ลูกหลานดูแลรับส่งผู้สูงอายุไปทำกิจกรรมที่วัดในวันพระ การรดน้ำขอพรจากผู้สูงอายุในเทศกาลปีใหม่ เทศกาลงานบุญต่าง ๆ ส่วนการอนุรักษ์ภูมิปัญญาท้องถิ่นที่สืบทอดมาแต่บรรพบุรุษ ประกอบด้วย พิธีพิชฐาน พระแท่นดงรัง เป็นพิธีที่จัดให้มีขึ้นในสงกรานต์ เกิดจากประเพณีบูชาพระแท่นดงรังในวิหารพระแท่น ณ วัดพระแท่นดงรังวรวิหาร และมีศักยภาพของบุคคลซึ่งเป็นผู้สูงอายุประกอบพิธี นอกจากนี้ศักยภาพของกลุ่มทางสังคมที่ปรากฏประกอบด้วย 2 ลักษณะคือ

1.2 กลุ่มระดมแรง ช่วยเหลือกัน ได้แก่ กลุ่มอาสาสมัครสาธารณสุขประจำหมู่บ้าน (อสม.) ที่ให้การดูแลช่วยเหลือ คัดกรองสุขภาพ เยี่ยมบ้านผู้ป่วยเรื้อรัง ติดบ้าน ติดเตียง อาสาดูแลผู้สูงอายุที่มีความเชี่ยวชาญ ดูแลช่วยเหลือผู้สูงอายุติดบ้าน ติดเตียง จัดทำข้อมูลจำแนกสถานะสุขภาพของผู้สูงอายุ

1.3 กลุ่มที่ระดมเงินเพื่อช่วยเหลือจัดสวัสดิการ ได้แก่ กองทุนสวัสดิการขะยรีไซเคิลเทศบาล ตำบลพระแท่น ช่วยเหลือเมื่อสมาชิกคลอดบุตร เกิด เจ็บป่วย เสียชีวิต นอกจากนี้ยังมีกองทุนอื่น อาทิ กองทุนเพื่อ ผู้ยากไร้เทศบาลตำบลพระแท่น กองทุนสวัสดิการผู้สูงอายุ กองทุนสวัสดิการ อสม. กลุ่มฌาปนกิจ กลุ่มสัจจะออมทรัพย์ เป็นต้น เพื่อไว้ดูแลสมาชิกโดยการจัดสวัสดิการในชุมชน

2. การช่วยเหลือดูแลกันเมื่อเกิดภัยพิบัติ

ลักษณะของภัยพิบัติในพื้นที่เทศบาลตำบลพระแท่นประกอบด้วย 4 ลักษณะ ได้แก่

2.1 น้ำท่วมฉับพลัน เกิดช่วงฤดูฝนเนื่องจากน้ำระบายไม่ทันในบางพื้นที่ การช่วยเหลือในชุมชนผ่านคณะกรรมการ ซึ่งมีการแต่งตั้ง และกำหนดหน้าที่ไว้อย่างชัดเจน มีการกำหนดการดำเนินงานที่เป็นระบบ ตั้งแต่ ก่อนเกิดเหตุ ระหว่างเกิดเหตุ และหลังเกิดเหตุ จัดทำแผนการดำเนินงานร่วมกับเทศบาล และหน่วยงานที่เกี่ยวข้อง ในระบบสังคมสงเคราะห์และการช่วยเหลือกันหลังจากเกิดเหตุ ก็จะมีการประสานงานกับองค์กรของเอกชน เช่น พัฒนาสังคมและความมั่นคงจังหวัด เป็นต้น

2.2 ลมพายุเกิดขึ้นในช่วงที่มีพายุฤดูร้อน เดือนมีนาคมถึงเดือนพฤษภาคม มีการเตรียมการประชาสัมพันธ์ ติดตามข่าวสารต่างๆของผู้นำชุมชน กำนัน ผู้ใหญ่บ้าน และประชาสัมพันธ์เพื่อเตรียมความพร้อมในการรับมือกับเหตุวาทภัยที่อาจเกิดขึ้นในพื้นที่ มีการประสานงานเพื่อเตรียมความช่วยเหลือเมื่อเกิดเหตุฉุกเฉินขึ้นในชุมชน

2.3 ภัยหนาว เกิดช่วงระหว่างเดือน พฤศจิกายน ถึงเดือนกุมภาพันธ์ ผู้นำชุมชนและหน่วยงานที่เกี่ยวข้อง ร่วมสำรวจความเดือดร้อน และผู้ได้รับผลกระทบ เพื่อประสานงานกับหน่วยงานที่เกี่ยวข้องในการช่วยเหลือ และบรรเทาความเดือดร้อน

2.4 หมอกควันไฟป่า เกิดช่วงเดือนธันวาคมถึงเดือนพฤษภาคม จะทำให้ประชาชนในพื้นที่ได้รับผลกระทบบ้าง แต่ไม่มากนัก คณะกรรมการชุมชนร่วมกันรณรงค์การไม่เผาป่าทุกกรณี ในด้านสุขภาพได้มีการให้ความรู้ ความเข้าใจ ในการดำเนินชีวิตให้ปลอดภัย การช่วยกันในการจัดการภัยพิบัติในระดับชุมชน

3. การช่วยเหลือเมื่อเกิดเหตุฉุกเฉิน

ในกรณีเจ็บป่วยกรณีฉุกเฉิน กรรมการชุมชน ได้มีการแบ่งหน้าที่กันชุมชนเพื่อให้มีการบริการ และช่วยเหลือเมื่อเกิดเหตุ มีระบบการประสานงานที่ชัดเจน เพื่อให้การช่วยเหลือมีประสิทธิภาพสูงสุด เมื่อมีสมาชิกของชุมชน หรือชุมชนอื่นใกล้เคียงร้องขอความช่วยเหลือ คณะกรรมการชุมชนที่อยู่ใกล้ที่สุดจะให้ความช่วยเหลือทันที โดยไม่ได้มีการแบ่งแยกความเป็นสมาชิกของชุมชน มีการสร้างเครือข่ายความร่วมมือระหว่างคณะกรรมการชุมชน หน่วยงาน และกลุ่มสมาชิกอื่นๆที่เกี่ยวข้อง เช่น อสม. อบพร. กำนัน ผู้ใหญ่บ้าน สมาชิกสภาเทศบาล เป็นต้น ทั้งนี้เพื่อให้กระบวนการช่วยเหลือประชาชนเป็นไปอย่างมีประสิทธิภาพ เกิดประโยชน์สูงสุด ดังแสดงจำนวนทุนทางสังคมทั้ง 6 ระดับที่มีศักยภาพด้านสังคม

ตารางที่ 2.2 สรุปจำนวนทุนทางสังคมสะท้อนศักยภาพชุมชนด้านสังคม

ทุนทางสังคม	หมู่ที่												รวม
	1	3	4	5	6	7	10	11	12	13	15	16	
1.ระดับบุคคลและครอบครัว	6	8	15	12	22	8	25	15	12	24	8	8	163
2.ระดับกลุ่มทางสังคมองค์กรชุมชน	8	1	1	2	1	2	1		1	3	1	1	22
3.ระดับหน่วยงานแหล่งประโยชน์	6		7	2	6		7	1	1	3	5	4	37
4.ระดับชุมชน หมู่บ้าน	3		3	2	2	2	3	1		1	1	1	19
5.ระดับตำบล						1	8						9
6.ระดับเครือข่าย							1					4	5
รวมทุนทางสังคม	23	9	26	18	31	13	45	17	14	31	15	18	255

2.2 ข้อมูลสถานะสุขภาพของชุมชน 5 ด้าน

ตารางที่ 2.3 สถานะประชากรและสังคม

ประชากร	ทะเบียนราษฎร์		TCNAP	
	จำนวน(คน)	%	จำนวน(คน)	%
ชาย	2,982	48.01	2,170	47.65
หญิง	3,229	51.92	2,384	52.35
รวม	6,211	100	4,554	100

ตารางที่ 2.4 สถานะประชากรแบ่งตามกลุ่มอายุและเพศ

กลุ่มอายุ (ปี)	เพศชาย		เพศหญิง		รวม	
	จำนวน	%	จำนวน	%	จำนวน	%
0-4	93	4.29	72	2.09	187	4.35
5-9	154	7.1	152	6.38	306	6.72
10-14	135	6.22	134	5.62	269	5.91
15-19	128	5.9	173	7.26	301	6.61
20-24	156	7.19	159	6.67	315	6.92
25-29	185	8.53	179	7.51	364	7.99
30-34	177	8.16	152	6.38	326	7.22

กลุ่มอายุ (ปี)	เพศชาย		เพศหญิง		รวม	
	จำนวน	%	จำนวน	%	จำนวน	%
35-39	175	8.06	189	7.93	364	7.99
40-44	185	8.53	192	8.05	377	8.28
45-49	181	8.34	212	8.89	393	8.63
50-54	161	7.42	176	7.38	337	7.4
55-59	137	6.31	168	7.05	305	6.7
60-64	92	4.24	127	5.33	219	4.81
65-69	71	3.27	110	4.61	181	3.97
70-74	57	2.63	53	2.22	100	2.42
75-79	42	1.94	62	2.6	104	2.28
80ปีขึ้นไป	41	7.29	74	3.1	115	10.39
รวม	2,170	100	384	100	4,554	100

ประชากรทั้งหมด จำนวน 6,211 คน(ตามข้อมูลทะเบียนราษฎร)

ขนาดพื้นที่ทั้งหมด 10.6 ตารางกิโลเมตร

ความหนาแน่นประชากรในพื้นที่ = 582.54.คนต่อตารางกิโลเมตร

ตารางที่ 2.5 แสดงอัตราส่วนเพศชายต่อเพศหญิง

ประชากร	ชาย (คน)	หญิง (คน)	อัตราส่วนเพศ (ชาย:หญิง 100 คน)
วัยเด็ก(อายุต่ำกว่า 15 ปี)	382	358	101.93
วัยแรงงาน (อายุ 15-59 ปี)	1485	1600	75.97
ผู้สูงอายุ 60 ปีขึ้นไป	303	426	72.47
รวมทุกช่วงวัย	2170	2384	250.37

ตารางที่ 2.6 แสดงอัตราการพึ่งพิง

กลุ่มอายุ	จำนวน(คน)	อัตราส่วนพึ่งพิง
วัยเด็ก (อายุต่ำกว่า 15 ปี) (อัตราการพึ่งพิงวัยเด็ก)	714	24.79
วัยแรงงาน (อายุ 15-59 ปี)	2,880	-
ผู้สูงอายุ 60 ปีขึ้นไป (อัตราการพึ่งพิงวัยสูงอายุ)	691	23.99
รวม (อัตราการพึ่งพิงรวม)	4,292	48.78

อัตราการพึ่งพิงรวมเท่ากับ 48.78 กล่าวคือ ประชากรวัยแรงงาน 100 คน ต้องรับภาระเลี้ยงดูเด็กและผู้สูงอายุรวม 48.78 คน โดยเป็นวัยเด็ก 24.79 คน วัยสูงอายุ 23.99 คน จะเห็นว่าอัตราการพึ่งพิงวัยเด็ก มากกว่าอัตราการพึ่งพิงวัยผู้สูงอายุ

ตารางที่ 2.7 แสดงอัตราการย้ายถิ่นของประชากร

สถานภาพสมรส	จำนวน	อัตรา
1.) ผู้ย้ายถิ่นเข้า	297	69.19
2) ผู้ย้ายถิ่นออก	211	49.16

อัตราการย้ายถิ่นเข้าเท่ากับ 69.19 ต่อพันประชากร (จำนวนประชากรย้ายถิ่นเข้าประมาณ 69.19 คน ต่อจำนวนประชากร) 1,000 คน

อัตราการย้ายถิ่นเข้าเท่ากับ 49 ต่อพันประชากร(จำนวนประชากรย้ายถิ่นออกประมาณ 49.16 คน

ต่อจำนวนประชากร 1,000 คน

ตารางที่ 2.8 แสดงข้อมูลครอบครัวอบอุ่น

สถานภาพสมรส	จำนวน	ร้อยละ
1) โสด	960	22.37
2) สมรสจดทะเบียน	1,014	23.63
3) สมรสไม่จดทะเบียน	1,164	27.12
4) หม้าย	227	5.29
5) หย่า	64	1.49
6) แยกกันอยู่	88	2.05
รวม	3,517	81.95

ตารางที่ 2.9 แสดงการอยู่อาศัยของเด็กปฐมวัย (0-5 ปี)

สถานการณ์การอยู่อาศัยของเด็กปฐมวัย (0-5 ปี)	จำนวน	ร้อยละ
1) เด็กปฐมวัยอาศัยอยู่กับพ่อและแม่	109	47.39
2) เด็กปฐมวัยที่อาศัยอยู่กับพ่อหรือแม่	43	18.69
3) เด็กปฐมวัยที่อาศัยอยู่กับตาหรือยายหรือปู่หรือย่า	67	29.13
4) เด็กปฐมวัยที่อาศัยอยู่กับญาติ (น้ำ อา และอื่นๆ)	11	4.78
รวม	230	99.99

เด็กปฐมวัยที่อาศัยอยู่กับพ่อและแม่ 47.39% เด็กปฐมวัยที่อาศัยอยู่กับพ่อหรือแม่ 18.69 %เด็กปฐมวัยที่อาศัยอยู่กับตาหรือยายหรือปู่หรือย่า 29.13% เด็กปฐมวัยที่อาศัยอยู่กับญาติ (น้า อา และอื่นๆ) 4.78 %

ตารางที่ 2.10 แสดงการอยู่อาศัยของเด็กปฐมวัย

ลักษณะการอยู่อาศัยของเด็กปฐมวัย	จำนวน	ร้อยละ
1) เด็กปฐมวัยที่เข้าเรียนศพด.อาศัยอยู่กับพ่อและแม่	72	57.6
2) เด็กปฐมวัยที่เข้าเรียนศพด.อาศัยอยู่กับพ่อหรือแม่	13	10.4
3) เด็กปฐมวัยที่เข้าเรียนศพด.อาศัยอยู่กับตาหรือยายหรือปู่หรือย่า	35	28
4) เด็กปฐมวัยที่เข้าเรียนศพด.อาศัยอยู่กับญาติ (น้า อา และอื่นๆ)	52	4
รวม	125	100

เด็กปฐมวัยที่อาศัยอยู่กับพ่อและแม่ 57.6 % เด็กปฐมวัยที่อาศัยอยู่กับพ่อหรือแม่ 10.4 %
เด็กปฐมวัยที่อาศัยอยู่กับตาหรือยายหรือปู่หรือย่า 28 % เด็กปฐมวัยที่อาศัยอยู่กับญาติ (น้า อา และอื่นๆ) 4 %

ตารางที่ 2.11 แสดงการอยู่อาศัยของผู้สูงอายุ

ลักษณะการอยู่อาศัยของผู้สูงอายุ	จำนวน	ร้อยละ
ผู้สูงอายุที่อยู่กับลูกหลานหรือญาติ	7	1.01
ผู้สูงอายุอยู่กับผู้สูงอายุ	175	25.32
ผู้สูงอายุอยู่คนเดียวเพียงลำพัง	282	40.81
ผู้สูงอายุที่ดูแลคนพิการหรือเจ็บป่วยหรือช่วยเหลือตนเองได้จำกัด	227	32.85
รวม	691	99.99

ผู้สูงอายุที่อยู่ร่วมกับลูกหลานหรือญาติ 1.01% ผู้สูงอายุอยู่รวมกันกับผู้สูงอายุ 25.32 % ผู้สูงอายุอยู่เพียงลำพัง 40.81 %

ผู้สูงอายุเป็นผู้ให้การดูแลคนอื่นใน ครอบครัวที่พิการหรือเจ็บป่วยหรือช่วยเหลือตนเองได้จำกัด 32.85

ตารางที่ 2.12 แสดงอัตราการเข้าเรียนของเด็ก

ระดับการศึกษา	จำนวน	อัตรา
เด็กที่เข้าเรียนปฐมวัย 3-5 ปี	110	100
นักเรียนที่เข้าเรียนการศึกษาขั้นพื้นฐาน(อายุ 6-14 ปี)	352	100

อัตราการเข้าเรียนปฐมวัย 3-5 ปีเท่ากับ 98.84 อัตราการเข้าเรียนสุทธิตะดับการศึกษาขั้นพื้นฐานของประชากรวัยเรียน(อายุ 6-14 ปี) เท่ากับ 82.68 นักเรียนออกกลางคันในระดับการศึกษาขั้นพื้นฐาน(อายุ 6-14 ปี) เท่ากับ 2.09 %

2.2 ศักยภาพด้านเศรษฐกิจ

2.2.1 ข้อมูลพื้นฐานด้านเศรษฐกิจ

- ประชากรส่วนใหญ่ประกอบอาชีพเกษตรกรรม เช่น การปลูกข้าว อ้อย ข้าวโพด และการประกอบอาชีพอื่น เช่น ค้าขาย รับจ้าง รับราชการ ฯลฯ

พื้นที่ทั้งหมด ประมาณ 6,625 ไร่ แยกเป็น

พื้นที่ป่าไม้ในเขตเทศบาล ประมาณ 340 ไร่

พื้นที่ทำการเกษตร เช่น ทำนา ทำไร่ ประมาณ 5,000 ไร่

พื้นที่ทำการค้าขาย และประกอบกิจการอื่น ๆ ประมาณ 1,285 ไร่

- การปศุสัตว์ เป็นการประกอบกิจการในลักษณะเลี้ยงในครัวเรือนเป็นอาชีพหลักและอาชีพเสริม เช่น การเลี้ยงไก่ เป็ด โค สุกร

- การบริการ

- สถานีบริการน้ำมัน จำนวน 3 แห่ง

- ปั๊มแก๊ส จำนวน 1 แห่ง

- การท่องเที่ยว

สถานที่ท่องเที่ยว คือ วัดพระแท่นดงรังวรวิหาร เป็นวัดโบราณซึ่งมีแท่นหินขนาดใหญ่ที่ชาวบ้านเชื่อกันว่าเป็นพระแท่นศักดิ์สิทธิ์ที่พระพุทธเจ้าเสด็จดับขันธปรินิพพานที่นี่ ภายในบริเวณวัดมีโบราณสถานที่เกี่ยวข้องกับพุทธประวัติ เช่น บ่อบัวพระโอษฐ์ วิหารทรมานพระกาย เขาถวายพระเพลิง ฯลฯ

- อุตสาหกรรม

มีโรงงานอุตสาหกรรม จำนวน 5 แห่ง

- การพาณิชย์

- ธนาคาร จำนวน 1 แห่ง

- ตลาดสด จำนวน 3 แห่ง

- ร้านสะดวกซื้อ จำนวน 1 แห่ง

- ซูเปอร์มาร์เก็ต จำนวน 2 แห่ง

- ร้านทอง จำนวน 2 แห่ง

- ร้านค้าทั่วไป เช่น ร้านขายของชำ ร้านอาหาร ร้านเครื่องดื่ม ร้านบริการ

เสริมสวย อยู่ซ่อมรถ ร้านอุปกรณ์ไฟฟ้า ฯลฯ ประมาณ 290 แห่ง

2.2.2 ศักยภาพด้านเศรษฐกิจ

ศักยภาพด้านเศรษฐกิจที่ส่งผลกระทบต่อในพื้นที่เทศบาลตำบลพระแท่นมีการจัดการใน 4 ระดับ ได้แก่ เศรษฐกิจระดับครัวเรือน เศรษฐกิจระดับกลุ่ม เศรษฐกิจระดับหมู่บ้านและเศรษฐกิจระดับตำบล

1. **ทุนทางสังคมที่เป็นศักยภาพในการจัดการเศรษฐกิจในระดับครัวเรือน** โดยมีกระบวนการในการจัดการเพื่อให้เกิดผลกระทบใน 3 ลักษณะดังนี้

1.1 การเพิ่มรายได้ให้ครัวเรือนโดยการทำอาชีพเสริม เช่น การเพาะเห็ดฟางของบ้านไร่ การปลูกข้าวโพดฝักอ่อนบ้านหนองงู

1.2 การลดรายจ่ายในครัวเรือน เช่น การทำน้ำหมักชีวภาพจากเศษผัก ผลไม้ที่เหลือ เช่น มะนาว มะกรูด โดยนำมาทำน้ำยาเอนกประสงค์ในครัวเรือน เช่น น้ำยาล้างจาน น้ำยาล้างห้องน้ำ และนำไปใส่ในท่อระบายน้ำเพื่อระบายกลิ่นเหม็น

1.3 การสนับสนุนการออม ในกลุ่มสัจจะออมทรัพย์ และกองทุนต่าง ๆ ที่มีการออม เช่น กลุ่มออมทรัพย์เพื่อการผลิตบ้านสำนักเย็น

2. **ทุนทางสังคมที่ส่งผลกระทบการจัดการเศรษฐกิจในระดับกลุ่มและองค์กร** มีการจัดการระดับกลุ่มและองค์กรที่สร้างผลกระทบ 4 คุณลักษณะ ดังนี้

2.1 การส่งเสริมให้ความรู้ด้านอาชีพ เป็นการส่งเสริมให้นำความรู้ที่เป็นภูมิปัญญา มาสร้างอาชีพและพัฒนาต่อยอดทางเทคนิค วิธีการทางตลาด และเพิ่มมูลค่าสินค้า ได้แก่ กลุ่มทำยาหม่องสตรีอาสาพัฒนา กลุ่มทำขนมปัง บ้านหนองงู กลุ่มขนมไทยบ้านไร่ เป็นต้น

2.2 การส่งเสริมอาชีพที่หลากหลายในรูปแบบการรวมกลุ่ม และส่งเสริมตามความชำนาญ

เฉพาะของแต่ละหมู่บ้าน เช่น กลุ่มเลี้ยงโคพันธุ์เนื้อบ้านสำนักเย็น บ้านไร่ บ้านกระโดนโพรง บ้านหนองงูและบ้านดอนสามหลัง กลุ่มคนเลี้ยงม้า กลุ่มอนุรักษ์ไก่ชนบ้านโปรงพระแท่น

2.3 การมีกฎ กติการ่วมกันในกลุ่ม และระหว่างกลุ่ม ในการจำหน่ายผลิตภัณฑ์ในพื้นที่ให้กับคนในชุมชนและผู้สนใจ สามารถสร้างเงินทุนหมุนเวียนให้กับสมาชิกในกลุ่ม ลดรายจ่ายครัวเรือน และให้มีเงินทุนหมุนเวียนในชุมชน

2.4 การจัดสวัสดิการที่เป็นแหล่งทุนให้สมาชิกกู้ยืม เพื่อพัฒนาอาชีพของคนในชุมชน ได้แก่ กองทุนหมู่บ้าน จำนวน 12 หมู่บ้าน กลุ่มออมทรัพย์เพื่อการผลิตบ้านสำนักเย็น กองทุนส่งเสริมอาชีพการเกษตรบ้านพระแท่น

3. **ทุนทางสังคมที่ส่งผลกระทบการจัดการเศรษฐกิจในระดับหมู่บ้าน**

ตำบลพระแท่นมีการจัดตั้งศูนย์เรียนรู้หมู่บ้านเศรษฐกิจพอเพียงตั้งอยู่ที่หมู่บ้านสำนักเย็น หมู่ที่ 1 เพื่อเป็นแหล่งอบรมเกษตรกรและเป็นที่ศึกษาดูงานของประชาชนในพื้นที่และนอกพื้นที่และนำความรู้ไปประยุกต์ใช้ในพื้นที่ของตนเอง

4. ทูทางสังคมที่ส่งผลกระทบการจัดการเศรษฐกิจในระดับตำบล

ตำบลพระแท่นมีศูนย์เรียนรู้เพิ่มประสิทธิภาพการผลิตทางการเกษตร กลุ่มเกษตรกร ชวนาแปลงใหญ่ บ้านหนองงู หมู่ที่ 11 และกลุ่มเกษตรกรอินทรีย์วิถีพระแท่น ที่ขับเคลื่อนงานด้านการเกษตร มีการดำเนินงานเกษตรอินทรีย์ เป็นที่ศึกษาดูงานของประชาชนในพื้นที่และนอกพื้นที่และนำความรู้ไปประยุกต์ใช้ในพื้นที่ของตนเอง

ทั้งนี้ ในด้านเศรษฐกิจตำบลพระแท่นมีแหล่งเงินทุนในระดับตำบลและระดับหมู่บ้าน ที่ช่วย สนับสนุนทุนในการประกอบอาชีพของคนตำบลพระแท่น อาทิ กองทุนหมู่บ้าน กองทุนพัฒนาบทบาทสตรี กลุ่มออมทรัพย์เพื่อการผลิตบ้านสำนักเย็น กลุ่มสหกรณ์การเกษตร กลุ่มเครือข่ายสหกรณ์ โดยกองทุนเหล่านี้ มีทั้งกองทุนที่เกิดจากนโยบายภาครัฐและเกิดจากความต้องการของคนในชุมชน นอกจากนี้ก็ยังกลุ่มที่อาชีพ อาทิ เช่น กลุ่มวิสาหกิจชุมชน กลุ่มเกษตรกรผู้เลี้ยงโคนม กลุ่มน้ำพริกแกงบ้านสำนักเย็น กลุ่มแม่บ้านหมู่บ้านดอนรัก กลุ่มโรงสีข้าวชุมชนและศูนย์เรียนรู้เศรษฐกิจพอเพียง ซึ่งทุนทั้งหมดนี้เป็นกลไกในการขับเคลื่อนระบบเศรษฐกิจชุมชนของตำบลพระแท่นให้เข้มแข็ง ประชาชนมีอาชีพ มีรายได้ที่ดีและมีความเป็นอยู่ที่ดี

ตารางที่ 2.13 แสดงงานและกิจกรรมสะท้อนศักยภาพชุมชนด้านเศรษฐกิจ

ทูทางสังคม	หมู่ที่												รวม
	1	3	4	5	6	7	10	11	12	13	15	16	
1.ระดับบุคคลและครอบครัว	19	13	17	12	22	18	27	44	15	13	16	12	228
2.ระดับกลุ่มทางสังคม องค์กร ชุมชน	6	4	2	1	2	2	3	4	1	2			26
3.ระดับหน่วยงาน แหล่งประโยชน์	5		3	2	2		4	5	5	3	5	1	35
4.ระดับชุมชน หมู่บ้าน	2		1			1	1		2	1	2	1	11
5.ระดับตำบล			1		1		5	1					8
6.ระดับเครือข่าย					1			1				2	4
รวมทูทางสังคม	32	17	24	15	28	21	40	55	23	19	23	16	312

2.2.3 สถานะสุขภาพของชุมชนด้านเศรษฐกิจ

ตารางที่ 2.14 แสดงครัวเรือนที่มีภาระหนี้สิน

ภาระหนี้สินของครัวเรือน	จำนวน	ร้อยละ
1) ไม่มี	466	41.87
2) มี	647	58.13
รวม	1,113	100

ตารางที่ 2.15 แสดงครัวเรือนที่มีกู้ยืมเงินจากสถาบันการเงินเฉพาะกิจ

แหล่งเงินกู้ของครัวเรือน	จำนวน	ร้อยละ
1)สถาบันการเงินเฉพาะกิจ	278	25.86
2)ธนาคารพาณิชย์	88	8.18
3)สถาบันการเงินที่ไม่ใช่ธนาคาร	193	17.95
4)กองทุนของหมู่บ้าน/ชุมชน	429	39.90
5)เงินกู้นอกระบบ	44	4.09

ตารางที่ 2.16 แสดงครัวเรือนที่มีการออม

ครัวเรือนที่มีการออม	จำนวน	ร้อยละ
1) ไม่มี	626	56.24
2) มี	487	43.76
รวม	1,113	100

ตารางที่ 2.17 แสดงครัวเรือนที่มีการออมเงินในกลุ่มออมทรัพย์

แหล่งเงินออมของครัวเรือน	จำนวน	ร้อยละ
1)กลุ่มออมทรัพย์	56	5.2
2)สหกรณ์	8	0.74
3)ธนาคารหมู่บ้าน	8	0.74
4)สถาบันการเงินชุมชน	97	9.02
5)กองทุนสวัสดิการชุมชน	55	5.11
6) ชกส.	175	16.18
7)ธนาคารออมสิน	185	17.20
8)สลากออมสิน/สลาก ชกส.	51	4.74
9)พันธบัตรรัฐบาล	4	0.37
10)ประกันชีวิตแบบออม	307	28.55
11) ทองคำเพชร เครื่องประดับ	203	18.88

ตารางที่ 2.18 แสดงข้อมูล คนอายุ 15-59ปี มีอาชีพและมีรายได้

การประกอบอาชีพและมีรายได้	จำนวน	ร้อยละ
มี	2,421	87.27
ไม่มี	353	12.73
รวม	2,774	100

ตาราง ที่ 2.19 แสดงข้อมูลประชากร15-19 ปี มีการประกอบอาชีพและมีรายได้

การประกอบอาชีพและมีรายได้ของประชากรวัยแรงงาน จำแนกตามอายุ	จำนวน	ร้อยละ
15-19 ปี	247	9.62
20-29 ปี	549	21.39
30-39 ปี	580	22.60
40-49 ปี	669	26.07
50-59 ปี	521	20.30

ตารางที่ 2.20 แสดงข้อมูลของคนอายุ 60ปีขึ้นไป มีอาชีพและรายได้

คนอายุ 60 ปี ขึ้นไป มีอาชีพและรายได้	จำนวน	ร้อยละ
ไม่มี	586	84.80
มี	105	15.19
รวม	691	99.99

ตารางที่ 2.21 แสดงข้อมูลอัตราการว่างงาน

อัตราการว่างงานจำแนกตามเพศ	จำนวน	ร้อยละ
เพศหญิง	277	56.30
เพศชาย	163	33.13
รวม	492	89.43

ตารางที่ 2.22 แสดงข้อมูลการประกอบอาชีพหลัก

อาชีพหลัก	จำนวน	ร้อยละ
๑) เกษตรกรรม (ทำนา)	95	3.92
๒) เกษตรกรรม (ทำไร่) (ระบุ...)	138	5.7
๓) เกษตรกรรม (ทำสวน) (ระบุ).....	23	0.95
๔) เกษตรกรรม (ปศุสัตว์) (ระบุ).....	46	1.9
๕) เกษตรกรรม (เพาะเลี้ยงสัตว์น้ำ)(ระบุ)..	4	0.17
๖) เกษตรกรรม (ประมง) (ระบุ).....	2	0.08
๗) เกษตรผสมผสาน (ระบุ).....	-	-
๘) หัตถกรรม (ระบุ).....	-	-
10) ค้าขาย /ธุรกิจส่วนตัว	406	16.77
11)รับจ้างทั่วไป/รับจ้างรายวัน(ระบุ).....	1,085	44.82
12) รับราชการ	99	4.09
13) พนักงานของรัฐ/เอกชน	435	17.97
14) พนักงานรัฐวิสาหกิจ	37	1.53
15) อื่นๆ	15	0.62

ตารางที่ 2.23 แสดงข้อมูลการประกอบอาชีพเสริม

อาชีพเสริม	จำนวน	ร้อยละ
๑) เกษตรกรรม (ทำนา)	51	1.43
๒) เกษตรกรรม (ทำไร่) (ระบุ...)	55	1.54
๓) เกษตรกรรม (ทำสวน) (ระบุ).....	13	0.36
๔) เกษตรกรรม (ปศุสัตว์) (ระบุ).....	68	1.90
๕) เกษตรกรรม (เพาะเลี้ยงสัตว์น้ำ)(ระบุ)..	-	-
๖) เกษตรกรรม (ประมง) (ระบุ).....	-	-
๗) เกษตรผสมผสาน (ระบุ).....	-	-
๘) หัตถกรรม (ระบุ).....	-	-
10) ค้าขาย (ระบุ).....	15	0.42
11)รับจ้างทั่วไป/รับจ้างรายวัน(ระบุ).....	45	1.26
12) ธุรกิจส่วนตัว(ระบุ).....	6	0.16

2.3 ศักยภาพด้านสิ่งแวดล้อม

2.3.1 ข้อมูลพื้นฐานด้านสิ่งแวดล้อม

- น้ำ

น้ำเพื่อการเกษตร ประชาชนในพื้นที่เทศบาลใช้ประโยชน์จากสระส่วนตัว สระสาธารณะ และคลองทำสาร

- บางปลา ซึ่งเป็นคลองชลประทาน 1 แห่ง โดยครัวเรือนใช้ประโยชน์จากแหล่งน้ำข้างต้นในการเกษตร และอื่น ๆ

- ป่าไม้

พื้นที่ป่าไม้ในเขตวัดพระแท่นดงรังวรวิหาร มีพื้นที่ประมาณ 1,344 ไร่ เป็นป่าไม้เบญจพรรณ ประกอบด้วยไม้ประเภท ไม้รัง ไม้เต็ง ไม้แดง ฯลฯ โดยกรมป่าไม้ได้ตั้งให้เป็นวนอุทยานพระแท่นดงรัง ซึ่งเป็นป่าสงวนแห่งชาติ

- ภูเขา

เทศบาลมีภูเขาเป็นลักษณะภูเขานขนาดเล็ก ซึ่งเราเรียกว่าเขาถวายนพระเพลิง

- การจัดการขยะมูลฝอย

เทศบาลตำบลพระแท่น ได้ดำเนินการเก็บรวบรวมและขนส่งขยะมูลฝอยเองทั้งหมด โดยใช้ถังขยะพลาสติกเป็นภาชนะเก็บขนมูลฝอย การดำเนินการจัดเก็บขยะ ประกอบด้วย

- รถบรรทุกขยะ จำนวน 2 คัน
- พนักงานประจำรถขยะ จำนวน 4 คน

2.3.2 ศักยภาพชุมชนด้านการจัดการสภาวะแวดล้อม

ข้อมูลศักยภาพชุมชนการจัดการตนเองด้านสภาวะแวดล้อม เทศบาลตำบลพระแท่นสามารถสรุปได้ 3 ส่วน ได้แก่ 1)การจัดการทรัพยากรธรรมชาติ 2)การจัดการมลพิษ 3)การจัดการภัยพิบัติ และ 4)การจัดการสภาวะแวดล้อมที่เอื้อต่อสุขภาพของคนในชุมชน ดังนี้

1. การจัดการทรัพยากรธรรมชาติ : ดิน น้ำ

1.1 การจัดการดิน พื้นที่ส่วนใหญ่ของเทศบาลตำบลพระแท่นเป็นพื้นที่เกษตรกรรม มีหมอดินอาสาตำบลและหมอดินอาสาหมู่บ้าน ทำหน้าที่สนับสนุนและแก้ไขปัญหาด้านการประกอบอาชีพเกษตรกรรม เช่น ได้รับผลิตภัณฑ์เทคโนโลยีชีวภาพจากกรมพัฒนาที่ดิน เมล็ดพันธุ์พืชประเภทปรับปรุงดิน นอกจากนี้มีการรวมกลุ่มจัดการบำรุงดินในระดับครัวเรือน ด้วยโครงการทำน้ำหมักชีวภาพจากเศษผักผลไม้หรือขยะเปียก ซึ่งกลุ่มดังกล่าวได้นำน้ำหมักชีวภาพมาใช้ประโยชน์ในครัวเรือน พืชผักสวนครัว การเกษตร ช่วยฟื้นฟูสภาพดิน ช่วยลดขยะในเขตเทศบาลทำให้สามารถแก้ไขปัญหาด้านสิ่งแวดล้อมที่เกิดจากมลพิษขยะได้ กลุ่มเกษตรอินทรีย์วิถีพระแท่นน่านวัตกรรม KEY HOLE GARDEN (แปลงผักหมักปุ๋ยในจุดเดียว) มาใช้ จนเกิดเป็นแหล่งเรียนรู้ และถ่ายทอดให้ครัวเรือนและชุมชนอื่น

1.2 การจัดการน้ำ พื้นที่เทศบาลตำบลพระแท่น ใช้ประโยชน์จากแหล่งน้ำธรรมชาติ จำนวน 1 สาย ได้แก่ คลองท่าสาร-บางปลา สามารถใช้อุปโภค และทำการเกษตร ในช่วงฤดูแล้งน้ำไม่เพียงพอ จึงมีการรวมกลุ่มคณะกรรมการจัดการน้ำขึ้น โดยมีตัวแทนจากหมู่บ้านละ 2 คน ทำหน้าที่เฝ้าระวังและจัดการน้ำเพื่อประโยชน์ในการอุปโภค และการเกษตรของประชาชน

2. การจัดการมลพิษ มลพิษที่พบในพื้นที่เทศบาลตำบลพระแท่นประกอบด้วย

๔ ลักษณะคือ

2.1 ปัญหาขยะ เดิมเทศบาลบริการจัดวางถังขยะเป็นจุดรับขยะ ให้กับประชาชนในพื้นที่รับผิดชอบ และด้วยวิถีความเจริญ ทำให้เกิดปัญหาขยะจำนวนมาก ถึงวันละ 5 ตัน โดยกลุ่มขยะทองคำ แกนนำการคัดแยกขยะประจำหมู่บ้าน เครือข่าย ทสม.ตำบลพระแท่น และ 4 ภาศึในพื้นที่ มีการรวมตัวกันดำเนินการด้านการจัดการขยะในระดับครัวเรือน ระดับกลุ่ม ระดับชุมชน โดยรณรงค์ให้ครัวเรือนจัดการขยะที่ต้นทางตามบริบทพื้นที่ จัดตั้งกลุ่มสำรวจขยะ ลดขนาดถังขยะ กำหนดตารางจัดเก็บ และจัดระบบจัดการขยะเปียก ซึ่งนำไปทำน้ำหมักชีวภาพ ข้าวหมู๋กุ๋โลก ขยะรีไซเคิล จัดให้เอกชนเข้ามารับซื้อ และจัดตั้งเป็นกองทุน เป็นต้น

2.2 ปัญหาน้ำเสียในเขตเทศบาล มีไม่มากนัก เนื่องจากเป็นพื้นที่เกษตรกรรม ส่วนใหญ่ประชาชนมีการจัดการที่ดี เทศบาลตำบลมีการออกเทศบัญญัติ ให้ติดตั้งบ่อดักไขมันที่ได้มาตรฐาน

3. มลพิษด้านอากาศ เนื่องจากให้ช่วงเดือนธันวาคม ถึง เดือน พฤษภาคม ทุกปี พื้นที่จะได้รับผลกระทบจากไฟไหม้อ้อย คนในพื้นที่ประสบปัญหาด้านสุขภาพเกี่ยวกับระบบทางเดินหายใจ เทศบาลตำบลพระแท่น ดำเนินการจัดทำแผนปฏิบัติการเพื่อเฝ้าระวัง มีการให้ความรู้ให้กับประชาชนในเรื่องของการแก้ไขปัญหามลพิษตามสาย กรณีไฟป่า มีการทำแนวกันไฟร่วมกันทั้งภาครัฐและภาคประชาชน ทำให้สามารถจัดการปัญหาได้

4. การจัดการภัยพิบัติ ประชาชนในเขตเทศบาลตำบลพระแท่น ยังมีบางส่วนได้รับผลกระทบ ในช่วงฤดูฝน น้ำท่วมฉับพลัน เทศบาลตำบลพระแท่นจึงดำเนินการจัดการปัญหาพิบัติเป็น 3 ระยะ ดังนี้

4.1 ระยะก่อนเกิดเหตุ มีการเตรียมความพร้อม ดังนี้ 1) การเตรียมทีมโดยกองสาธารณสุข มีการฝึกอบรมเจ้าหน้าที่ อาสาสมัคร ให้มีทักษะในการรับมือกับอุบัติเหตุแต่ละประเภท 2) การจัดเตรียมความพร้อมของทรัพยากรได้แก่ เครื่องมืออุปกรณ์ งบประมาณ เขตพื้นที่เสี่ยง เป็นต้น

4.2 ระหว่างเกิดเหตุ มีการให้ความช่วยเหลือประชาชนในพื้นที่อย่างเป็นระบบให้ เป็นไปตามแผนงานที่วางไว้ รวมถึงการประชาสัมพันธ์และให้ความรู้ในด้านต่าง ๆ ที่เกี่ยวข้อง เช่น ด้านสาธารณสุข การใช้ชีวิตขณะเกิดเหตุภัยพิบัติ เป็นต้น

5. ระยะหลังเกิดเหตุ เทศบาลตำบลพระแท่นได้ให้ความสนับสนุน ช่วยเหลือ บรรเทาทุกข์ให้กับผู้ประสบภัยพิบัติ รวมถึงการประสานงานให้ความช่วยเหลือกับหน่วยงานที่เกี่ยวข้อง เพื่อสนับสนุนการดำเนินการช่วยเหลือ เช่น ปกครองอำเภอท่ามะกา ป้องกันและบรรเทาสาธารณภัยจังหวัดกาญจนบุรี ทั้งนี้เพื่อให้การช่วยเหลือกับประชาชนเป็นไปอย่างทั่วถึง และมีประสิทธิภาพให้เกิดประโยชน์สูงสุดกับประชาชนในพื้นที่ ดังแสดงจำนวนทุนทางสังคมทั้ง ๖ ระดับที่มีศักยภาพด้านสภาวะแวดล้อม ในตารางที่ 2.24

ตารางที่ 2.24 แสดงข้อมูลสรุปจำนวนทุนทางสังคมสะท้อนศักยภาพชุมชนด้านสิ่งแวดล้อม

ทุนทางสังคม	หมู่ที่												รวม
	1	3	4	5	6	7	10	11	12	13	15	16	
1.ระดับบุคคลและครอบครัว	30	30	30	30	30	30	30	30	30	30	30	30	372
2.ระดับกลุ่มทางสังคม องค์กรชุมชน	2	1	1	1	2	1	1	1	1	1	1	1	14
3.ระดับหน่วยงาน แหล่งประโยชน์	4		3				2	2		3		1	15
4.ระดับชุมชน หมู่บ้าน	1						1	1		1		1	5
5.ระดับตำบล	1						3						4
6.ระดับเครือข่าย		1											1
รวมทุนทางสังคม	38	31	34	31	32	31	37	34	31	35	31	35	411

2.3.3 สถานะสุขภาวะของชุมชนด้านสิ่งแวดล้อม

ตารางที่ 2.25 แสดงข้อมูลการจัดสิ่งแวดล้อมของครัวเรือน

การจัดสิ่งแวดล้อมของครัวเรือน	จำนวน	ร้อยละ
1)มีการถ่ายเทอากาศ/แสงสว่างภายในบ้าน	205	19.06
2)มีการทำความสะอาดในบ้าน	551	51.25
3)มีความปลอดภัยมั่นคงของครัวเรือน	436	40.55
4)มีการจัดการขยะในครัวเรือน	964	89.67
5)มีการดูแลรักษาบริเวณภายนอกบ้าน	-	-
6)มีการจัดการมลพิษหรือมลภาวะต่างๆ	322	29.95
7)มีการจัดการน้ำสำหรับการอุปโภคบริโภค	1,031	95.90
8)การเข้าร่วมกิจกรรมในการอนุรักษ์สิ่งแวดล้อมในชุมชน	673	62.60
9)การจัดการพลังงานและอนุรักษ์พลังงาน	157	14.60

ตารางที่ 2.26 แสดงข้อมูลการถ่ายเทอากาศ/แสงสว่างภายในบ้าน

การถ่ายเทอากาศ/แสงสว่างภายในบ้าน	จำนวน	ร้อยละ
1) มีการจัดบ้านให้อากาศถ่ายเทได้สะดวก ไม่อับชื้นไม่อบอ้าว	1,113	100
2) มีแสงสว่างส่องถึงภายในบ้านได้อย่างเพียงพอ	205	-

ตารางที่ 2.27 แสดงข้อมูล ความปลอดภัย/มั่นคงของบ้านเรือน

ความสะอาดภายในบ้าน	จำนวน	ร้อยละ
1) การดูแลและซ่อมแซมตัวบ้านให้อยู่ในสภาพดี มั่นคง แข็งแรง	338	77.52
2) การจัดเก็บ บำรุงรักษา และตรวจสอบความปลอดภัยของสายไฟ ปลั๊กไฟ และอุปกรณ์ไฟฟ้าทุกชนิด ให้อยู่ในสภาพดี ปลอดภัย	215	49.31
3) การจัดทำทางลาดเอียงเพื่อใช้แทนการเดินขึ้นลงบันได	19	4.36
4) การจัดทำราวในการเกาะยึดหรือจับในบริเวณบ้าน	23	5.28

ตารางที่ 2.28 แสดงข้อมูล การจัดการขยะภายในครัวเรือน

การจัดการขยะภายในครัวเรือน	จำนวน	ร้อยละ
1) มีการจัดให้มีภาชนะรองรับขยะ	855	88.69
2) การใช้บริการเก็บขยะในพื้นที่ (ชุมชน เอกชนหรือบริการสาธารณะ โดยรัฐ)	855	88.69
3) นำขยะไปทิ้งที่อื่น (ที่ทำงาน นอกพื้นที่บ้าน ที่ทิ้งขยะในชุมชน)	0	0
4) การฝัง	59	6.12
5) การเผา	74	7.68
6) การทำปุ๋ยหมัก/น้ำหมัก	79	8.19
7) การคัดแยกขยะ	550	57.05
8) งดการใช้ถุงพลาสติก โฟม และวัสดุที่ทำให้เกิดขยะ โดยใช้สิ่งอื่นทดแทน (ถุงผ้า ปิ่นโต ใบตองเพื่อบรรจุอาหาร)	197	20.43
9) ลดการใช้ถุงพลาสติก โฟม และวัสดุที่ทำให้เกิดขยะ	197	20.43

ตารางที่ 2.29 แสดงข้อมูล การดูแลรักษาบริเวณภายนอกบ้าน

การดูแลรักษาบริเวณภายนอกบ้าน	จำนวน	ร้อยละ
1) มีการทำความสะอาดบริเวณรอบบ้านให้สะอาด	905	84.18
2) มีการปรับสภาพภูมิทัศน์บริเวณรอบบ้าน	875	81.39
3) มีการกำจัดแหล่งเพาะพันธุ์ยุงลาย เช่น คว่ำกะลา กระจับปี่ หรือภาชนะที่อาจมีน้ำขังได้	723	67.25

ตารางที่ 2.30 แสดงข้อมูล การจัดการมลพิษหรือมลภาวะต่างๆ

การจัดการมลพิษหรือมลภาวะต่างๆ	จำนวน	ร้อยละ
1) มีกรณีบ้านอยู่ใกล้แหล่งน้ำหรือมีท่อระบายน้ำเชื่อมกับรางระบายน้ำสาธารณะ มีการดักเศษขยะ เศษอาหาร ก่อนปล่อยสู่รางระบายน้ำสาธารณะ	23	7.14
2) มีกรณีอยู่ห่างจากแหล่งน้ำและไม่มีท่อ3) ระบายน้ำเชื่อมกับรางระบายน้ำสาธารณะ มีการดักเศษขยะ เศษอาหาร ก่อนปล่อยน้ำซึมลงผิวดิน และไม่มีน้ำขัง	150	46.58
4) มีการใช้วัสดุหรืออุปกรณ์ป้องกันการเกิดควั่นหรือฝุ่นละออง	111	34.47
5) มีการใช้วัสดุหรืออุปกรณ์ป้องกันการเกิดเสียงดังรบกวน	19	5.9
6) มีการป้องกันอันตรายจากการใช้สารเคมี	186	57.76
7) มีการจัดเก็บสารเคมีที่เป็นอันตรายให้มิดชิด แยกเป็นสัดส่วน และพันมือเด็ก	167	51.86
8) มีการทำเกษตรอินทรีย์และลดปริมาณการใช้สารเคมี	57	17.7

ตารางที่ 2.31 แสดงข้อมูล การจัดการน้ำสำหรับการอุปโภคและบริโภค

การจัดการน้ำสำหรับการอุปโภคและบริโภค	จำนวน	ร้อยละ
1) มีน้ำอุปโภคบริโภคที่สะอาด เพียงพอตลอดปี	950	92.14
2) มีภาชนะเก็บกักน้ำอุปโภค บริโภค สะอาดมีฝาปิด และรักษาความสะอาดอย่างสม่ำเสมอ	192	1,862
3) มีการจัดบริเวณให้มีที่ประกอบอาหาร และมีน้ำสะอาดในการบริโภค	819	79.44
4) มีน้ำอุปโภค (น้ำใช้) ที่สะอาด เพียงพอตลอดปี	950	92.14
5) มีภาชนะเก็บกักน้ำ สะอาดมีฝาปิดและรักษาความสะอาดสม่ำเสมอ	65	6.3

ตารางที่ 2.32 แสดงข้อมูล การเข้าร่วมกิจกรรมของสมาชิกในครัวเรือนในการรักษาสิ่งแวดล้อมในชุมชน

การเข้าร่วมกิจกรรมของสมาชิกในครัวเรือนในการรักษาสิ่งแวดล้อมในชุมชน	จำนวน	ร้อยละ
1)การเก็บขยะในที่สาธารณะ เช่น แม่น้ำ ลำคลอง ชายฝั่ง ทะเล	59	8.77
2)การขุดลอกคูคลอง	-	-
3)การปล่อยสัตว์ป่า/สัตว์น้ำคืนสู่ธรรมชาติ	-	-
4)การเก็บกวาดบริเวณบ้านให้สะอาด	551	81.87
5)การหลีกเลี่ยงการใช้ถุงพลาสติก และกล่องโฟม	197	29.27
6)การปลูกป่าไม้ / ป่าชายเลน	186	27.64
7)การทำแนวป้องกันไฟป่า / การลาดตระเวนตรวจป่า	10	1.49
8)การอนุรักษ์ดิน/น้ำ เช่น การสร้างฝายชะลอน้ำ การปลูกหญ้าแฝก	19	2.8

ตารางที่ 2.33 แสดงข้อมูล การจัดการพลังงานและอนุรักษ์พลังงาน

การจัดการพลังงานและอนุรักษ์พลังงาน	จำนวน	ร้อยละ
1)การมีไฟฟ้าใช้ในครัวเรือน	1,113	100
2)การอนุรักษ์พลังงาน	689	64.09

ตารางที่ 2.34 แสดงข้อมูล การมีไฟฟ้าใช้ในครัวเรือน

การมีไฟฟ้าใช้ในครัวเรือน	จำนวน	ร้อยละ
1)ครัวเรือนที่ใช้ไฟฟ้าส่วนภูมิภาค	1,113	100
2)ครัวเรือนที่ใช้ไฟฟ้าผลิตเอง	-	-

ตารางที่ 2.35 แสดงข้อมูล การอนุรักษ์พลังงาน

การอนุรักษ์พลังงาน	จำนวน	ร้อยละ
1)ลดการใช้ไฟฟ้าในบางช่วงเวลา	296	42.96
2)ลดการใช้ใช้พลังงานทดแทน เช่น ก๊าซชีวภาพ ถ่านอัดแท่ง พลังงานแสงอาทิตย์	-	-
3)ใช้เครื่องมือและอุปกรณ์ที่มีประสิทธิภาพสูง เช่น เครื่องใช้ไฟฟ้าเบอร์ 5 หลอดผอมประหยัดไฟ	414	60.08
4)อุปกรณ์เพิ่มประสิทธิภาพเชื้อเพลิง เช่น เตาถ่าน ประสิทธิภาพสูง เตาชีวมวล	326	47.31
5)ใช้จักรยานแทนการใช้รถยนต์และรถจักรยานยนต์	350	50.79

ตารางที่ 2.36 แสดงข้อมูล ปัญหาภัยพิบัติที่กระทบครัวเรือน

ครัวเรือนที่ได้รับผลกระทบจากภัยพิบัติ	จำนวน	ร้อยละ
1) น้ำท่วม	1	25.00
2) ดินถล่ม	-	-
3) ไฟป่า	-	-
4) ภัยแล้ง	-	-
5) พายุ	3	75.00
6) แผ่นดินไหว	-	-
7) น้ำกัดเซาะชายฝั่งทะเล	-	-

ตารางที่ 2.37 แสดงข้อมูล การจัดการปัญหาภัยพิบัติที่ส่งผลกระทบต่อครัวเรือน

การจัดการปัญหาภัยพิบัติที่ส่งผลกระทบกับครัวเรือน	จำนวน	ร้อยละ
1) มีการเตรียมอุปกรณ์ หรือของใช้จำเป็นเมื่อเกิดภัยพิบัติ	4	100
2) อพยพไปอยู่ในที่ปลอดภัย	-	-
3) ซ่อมแซม หรือปรับปรุงบ้านเรือน	3	75.00
4) ร่วมประชุมวางแผนป้องกัน หรือแก้ไขปัญหา	4	100
5) ร่วมเป็นอาสาสมัครช่วยเหลือ	4	100
6) ร่วมสำรวจข้อมูล	4	100
7) ร่วมเผื่อระวางและเตือนภัย	4	100
8) ร่วมเป็นสมาชิกกองทุนภัยพิบัติ	-	-

2.4 ศักยภาพด้านสุขภาพ

2.4.1 ข้อมูลพื้นฐานด้านสุขภาพ

เรื่องสุขภาพเป็นสิ่งที่สำคัญในชีวิต ด้วยเหตุนี้ตำบลพระแท่นจึงให้ความสำคัญกับการพัฒนาทุนและศักยภาพในด้านสุขภาพ เพื่อให้ประชาชนมีหลักประกันเมื่อต้องเผชิญกับปัญหาสุขภาพ โดยทุนและศักยภาพในด้านสุขภาพ ได้แก่ กลุ่มควบคุมโรคติดต่อเคลื่อนที่เร็ว อาสาสมัครสาธารณสุขประจำหมู่บ้าน รพ.สต.ตำบลพระแท่น ศูนย์สาธารณสุข กลุ่มจักรยานบ้านดอนรัก ชมรมจักรยานรักษัโลกกรักสุขภาพเทศบาลตำบลพระแท่น ชมรมผู้สูงอายุ กองทุนหลักประกันสุขภาพ (สปสช.) ชมรมแม่บ้านอสม. เป็นต้น ซึ่งทุนและศักยภาพเหล่านี้ช่วยให้ประชาชนทุกกลุ่มเป้าหมายเข้าถึงบริการด้านสุขภาพได้สะดวกและมีคุณภาพ ภายใต้นโยบายหลักประกันสุขภาพแห่งชาติ หน่วยงานที่ให้บริการได้แก่

- โรงพยาบาลส่งเสริมสุขภาพประจำตำบล	จำนวน	1	แห่ง
- สถานพยาบาลเอกชน	จำนวน	3	แห่ง
- ร้านขายยาแผนปัจจุบัน	จำนวน	3	แห่ง

2.4.2 ศักยภาพชุมชนด้านสุขภาพ

ตำบลพระแท่นเป็นพื้นที่ที่มีเขตการปกครอง 2 องค์กรปกครองส่วนท้องถิ่นในตำบลเดียวกันและมีการจัดการตนเองแบบชุมชนเทศบาล สรุปศักยภาพด้านสุขภาพตามลักษณะการดูแลสุขภาพโดยชุมชน 3 ลักษณะ ดังนี้

1. การบริการของหน่วยบริการสุขภาพ การบริการของหน่วยบริการสุขภาพ ในพื้นที่รับบริการของโรงพยาบาลส่งเสริมสุขภาพตำบลบ้านพระแท่น ซึ่งให้บริการตรวจรักษาโรค บริการส่งเสริมสุขภาพ ฝากครรภ์ ให้ภูมิคุ้มกัน บริการวางแผนครอบครัวโดยกลุ่มงานเวชปฏิบัติครอบครัวของโรงพยาบาล เป็นต้น กรณีเกินขีดความสามารถจะส่งต่อไปที่โรงพยาบาลมะเร็งรักษ์ กองสาธารณสุขและสิ่งแวดล้อมเทศบาลตำบลพระแท่น ในภารกิจด้านการบริการได้ร่วมกับอาสาสมัครเยี่ยมบ้านผู้ที่ป่วยติดบ้าน ติดเตียง ตรวจคัดกรองสุขภาพ ค้นหากลุ่มเสี่ยง ถ้าพบความผิดปกติจะประสานส่งต่อไปยังโรงพยาบาลมะเร็ง การรณรงค์เฝ้าระวังและป้องกันโรคไข้เลือดออก เฝ้าระวังด้านสิ่งแวดล้อมในชุมชน ศูนย์พัฒนาเด็กเล็ก วัด โรงเรียนให้ปลอดลูกน้ำยุงลาย เป็นต้น

2. การดูแลสุขภาพและการช่วยเหลือดูแลกันโดยชุมชน เป็นศักยภาพในการช่วยเหลือดูแลสุขภาพโดยตรง ได้แก่ การมีอาสาสมัครสาธารณสุขของเทศบาลครอบคลุม 12 หมู่บ้าน รวม 94 คน มี Care Maneger 1 คน มี Care Giver 7 คน ที่ผ่านการพัฒนาทักษะความเชี่ยวชาญในการดูแลผู้สูงอายุที่เจ็บป่วยติดบ้าน ติดเตียง ให้การดูแลผู้สูงอายุติดเตียง จำนวน 8 คน โดยการเยี่ยม และให้การดูแลสุขภาพที่บ้านร่วมกับเจ้าหน้าที่ของเทศบาล ส่วนศักยภาพที่จัดการด้านสุขภาพโดยอ้อม ได้แก่ การมีกองทุนต่างๆ ที่เอื้อให้มีสวัสดิการที่เกี่ยวข้องกับสุขภาพ ได้แก่ กองทุนสวัสดิการชุมชนให้การดูแลเมื่อสมาชิกเจ็บป่วย เสียชีวิต กองทุนเพื่อผู้ยากไร้เทศบาลตำบลพระแท่น กองทุนแม่ของแผ่นดินชุมชนบ้านสำนักเย็น สนับสนุนกิจกรรมในการแก้ปัญหาเสพติด เป็นต้น

3. เทศบาลสนับสนุนให้เกิดกิจกรรมการสร้างเสริมสุขภาพ โดยผ่านเทศบาลวิสัยทัศน์ และผ่านคณะกรรมการกองทุนหลักประกันสุขภาพระดับท้องถิ่น มีงานและกิจกรรมใน ๒ ส่วน ได้แก่ 1) การสนับสนุนกิจกรรมสร้างเสริมสุขภาพในชุมชน อาทิ ชมรมโยคะเพื่อสุขภาพ ชมรมหมอนวดน้อย ชมรมสุขภาพในโรงเรียน เป็นต้น 2) สนับสนุนให้การจัดการสิ่งแวดล้อมที่เอื้อต่อสุขภาพ ได้แก่ เทศบาลตำบลพระแทนได้สนับสนุนการออกกำลังกายที่ง่ายและสะดวก โดยจัดให้มีสถานที่ออกกำลังกายในชุมชน จำนวน 34 จุด 160 ตัว ตามความต้องการของผู้ที่ต้องการออกกำลังกาย การจัดพื้นที่เล่นกีฬาในแต่ละชุมชน สนามกีฬาชุมชน ลานกิจกรรมในวัด เป็นต้น ดังแสดงจำนวนทุนทางสังคมทั้ง ๖ ระดับที่มีศักยภาพด้านสุขภาพ

ตารางที่ 2.38 แสดงข้อมูล สรุปจำนวนทุนทางสังคมสะท้อนศักยภาพชุมชนด้านสุขภาพ

ทุนทางสังคม	หมู่ที่												รวม
	1	3	4	5	6	7	10	11	12	13	15	16	
1.ระดับบุคคลและครอบครัว	16	11	7	6	8	6	9	8	7	12	7	5	93
2.ระดับกลุ่มทางสังคมองค์กรชุมชน												2	2
3.ระดับหน่วยงานแหล่งประโยชน์	3		1	3	7	4	4	1	2	5	4	1	35
4.ระดับชุมชน หมู่บ้าน	1	1	1	1	1	1	2	1	1	1	2	1	14
5.ระดับตำบล							10						10
6.ระดับเครือข่าย							1						1
รวมทุนทางสังคม	20	12	9	10	16	11	26	10	10	18	13	9	155

2.4.3 สถานะสุขภาพของชุมชนด้านสุขภาพ

ตารางที่ 2.39 ร้อยละของผู้มีพฤติกรรมเสี่ยงด้านสุขภาพ

พฤติกรรมเสี่ยงด้านสุขภาพ	จำนวน	ร้อยละ
1. ดื่มสุราเป็นประจำ	485	11.30
2. สูบบุหรี่เป็นประจำ	394	9.17
3. อยู่ในสถานที่ที่มีผู้สูบบุหรี่หรือมีโอกาสได้รับควันบุหรี่ประจำทุกวัน	-	-
4. นั่งๆ นอนๆ ไม่ค่อยได้ทำงาน	182	4.2
5. ไม่ได้ออกกำลังกาย	657	15.30
6. สวมหมวกนิรภัย	299	6.96
7. อื่นๆ		

ตารางที่ 40 แสดงข้อมูลภาวะเสี่ยงจากการประกอบอาชีพ

ผู้มีภาวะเสี่ยงจากการประกอบอาชีพ	จำนวน	ร้อยละ
1. ใช้สารเคมีในการเกษตรโดยป้องกันตนเองไม่เหมาะสม	209	21.11
2. ทำงานในบริเวณที่มีการสูดดมสารเคมี สารระเหยที่เป็นอันตรายต่อสุขภาพ	108	10.91
3. การใช้เครื่องมือ เครื่องจักรโดยไม่มีอุปกรณ์ป้องกันอันตราย	74	7.47
4. ทำงานในบริเวณที่มีเสียงดัง	269	27.17
5. ทำงานในบริเวณที่มีฝุ่นละอองหรือควัน	241	24.34
6. ขาดความรู้ ความตระหนักในเรื่องความปลอดภัย	82	8.28
7. ทำงานในลักษณะนั่ง หรือยืนในท่าเดิมนานๆ หรืออยู่ในท่าเดิมนานๆ	95	9.60
8. ทำงานในที่ที่ร้อนอบอ้าว หรือเย็นมากกว่าปกติ	248	25.05

ตารางที่ 41 แสดงข้อมูล คนวัยแรงงาน(25-59 ปี) ที่มีการเจ็บป่วยเรื้อรัง

โรคเรื้อรัง	จำนวน	ร้อยละ
1. เบาหวาน	199	8.73
2. ความดันโลหิตสูง	467	20.79
3. ปวดข้อ ข้อเสื่อม	191	8.38
4. หัวใจ	30	1.31
5. มะเร็ง	16	0.70
6. เก๊าท์	24	1.05
7. ไตวาย	9	0.39
8. อัมพาต	13	0.57
9. อื่นๆ		

ตารางที่ 42 แสดงข้อมูล มีสิทธิในระบบหลักประกันสุขภาพ

สิทธิ/สวัสดิการในการรักษา	จำนวน	ร้อยละ
1. สิทธิบัตรทอง (30 บาท)	3,255	75.83
2. ประกันสังคม	487	11.34
3. กองทุนเงินทดแทน	-	-
4. สวัสดิการข้าราชการหรือบำนาญ	94	2.19
5. สวัสดิการพนักงานรัฐวิสาหกิจ	9	0.20
6. สวัสดิการขององค์กรอิสระของรัฐ	-	-
7. สวัสดิการขององค์การปกครองส่วนท้องถิ่น	-	-
8. ประกันสุขภาพเอกชน	132	3.07
9. กองทุน/สวัสดิการชุมชน	550	12.81
10. สวัสดิการที่รัฐจัดให้	387	9.01

ตารางที่ 43 แสดงข้อมูลผู้ที่มีการเจ็บป่วยที่เข้ารับบริการในหน่วยบริการในพื้นที่ 5 อันดับแรก ในระยะ 1 ปีที่ผ่านมา

การเจ็บป่วย	จำนวน	ร้อยละ
1. ท้องเสีย/โรคระเพาะ	245	9.8
2. ปอดบวม	-	
3. เบาหวาน	962	38.48
4. ความดันโลหิตสูง	2,087	83.48
5. ฤๅลมโป่งพอง	-	

ตารางที่ 44 แสดงข้อมูล ผู้ที่มีการเจ็บป่วยเรื้อรังในรอบ 1 ปี

ผู้ที่มีการเจ็บป่วยเรื้อรังและรับการดูแลรักษาในรอบ 1 ปี	จำนวน	ร้อยละ
1. กินยา/ฉีดยา อย่างต่อเนื่อง	650	82.69
2. ปรับเปลี่ยนพฤติกรรม เช่น ควบคุมอาหาร ออกกำลังกายสม่ำเสมอ ควบคุมความเครียด อื่นๆ	608	77.35
3. เฝ้าระวังและสังเกตอาการผิดปกติ	775	98.60
4. ไปรับการตรวจร่างกายอย่างต่อเนื่อง	612	77.86
5. การดูแลทางด้านอาหาร เช่น การป้อนอาหาร การให้อาหารทางสายยาง	19	2.41
6. การทำกายภาพบำบัด	19	2.41
7. การใช้สมุนไพร		

ตารางที่ 45 แสดงข้อมูล ผู้ให้การดูแลเมื่อมีภาวะเจ็บป่วย ในรอบปี

ผู้ให้การดูแลเมื่อมีภาวะเจ็บป่วย ในรอบปี	จำนวน	ร้อยละ
1. ดูแลตนเอง	2,589	64.37
2. สมาชิกในครอบครัวดูแล	3,450	85.78
3. อสม.	640	15.91
4. อาสาสมัครอื่นๆ	20	0.5
5. กลุ่ม/ชมรมต่างๆ (เช่น ผู้ป่วย ผู้สูงอายุ)	21	0.52
6. พยาบาล	383	9.52
7. แพทย์	916	22.77
8. พระสงฆ์/ผู้นำศาสนา	1	0.02
9. หมอพื้นบ้าน/หมอสมุนไพร	20	0.5

ตารางที่ 46 แสดงข้อมูล ผู้มีสภาวะการเจ็บป่วยเรื้อรัง

สภาวะเจ็บป่วยเรื้อรังในปัจจุบัน	จำนวน	ร้อยละ
1. ป่วย ไปไหนมาไหนได้	309	85.6
2. ป่วยอยู่กับบ้าน ไปไหนมาไหนไม่ได้	50	13.85
3. ป่วย นอนติดเตียง	4	1.11

ตารางที่ 47 ผู้แสดงข้อมูล ที่มีภาวะฉุกเฉินที่ต้องรักษาในรอบ 6 เดือน จำแนกตามภาวะฉุกเฉิน

ภาวะฉุกเฉินที่ต้องรักษา	จำนวน	ร้อยละ
1. ไข้สูง ชัก	170	35.05
2. หอบเหนื่อย	47	9.69
3. เหนื่อย อ่อนเพลีย ไม่มีแรง	222	45.77
4. หมดสติ	-	-
5. บาดเจ็บจากอุบัติเหตุจราจร	22	4.54
6. บาดเจ็บจากการทำงาน เช่น ตกจากที่สูง ของหล่นทับ	67	13.81
7. บาดเจ็บจากการถูสัตว์ทำร้าย เช่น สุนัขกัด งูกัด	5	1.03
8. บาดเจ็บจากเหตุอื่น ๆ เช่น ทกล้ม ถูกของมีคมบาด ถูกของหนักตกทับ หรือกระแทก ถูกทำร้ายร่างกาย จมน้ำ	6	1.24

2.5 ศักยภาพของชุมชนด้านการเมืองการปกครอง

2.5.1 ข้อมูลพื้นฐานด้านการเมืองการปกครอง

เทศบาลตำบลพระแท่น ประกอบด้วย 2 องค์กร คือ สภาเทศบาล และคณะผู้บริหาร -สภาเทศบาล ประกอบด้วย สมาชิกสภาเทศบาลที่ราษฎรเลือกตั้ง จำนวน 12 คน มีหน้าที่ตราเทศบัญญัติอนุมัติงบประมาณและพิจารณาตามที่กฎหมายกำหนดและตรวจสอบควบคุมการทำงานของฝ่ายบริหาร อำนาจหน้าที่ของสภาเทศบาล

1. เขตการปกครอง

เทศบาลตำบลพระแท่น เดิมเป็นสุขาภิบาลพระแท่น ตามประกาศกระทรวงมหาดไทย เรื่อง จัดตั้งสุขาภิบาลพระแท่น อำเภอท่ามะกา จังหวัดกาญจนบุรี ด้วยกระทรวงมหาดไทยพิจารณาเห็นว่า ท้องถิ่นบางส่วนของตำบลพระแท่น อำเภอท่ามะกา จังหวัดกาญจนบุรี มีสภาพอันสมควรยกฐานะเป็นสุขาภิบาลได้ เพื่อประโยชน์ในการทะนุบำรุงท้องถิ่นให้เจริญก้าวหน้ายิ่งขึ้นไป อาศัยอำนาจตามความในมาตรา 5 แห่งพระราชบัญญัติสุขาภิบาล พ.ศ. 2495 จึงให้ยกฐานะท้องถิ่นบางส่วนของตำบลพระแท่น อำเภอท่ามะกา จังหวัดกาญจนบุรี จัดตั้งเป็นสุขาภิบาล มีชื่อว่า “สุขาภิบาล อำเภอท่ามะกา จังหวัดกาญจนบุรี” ต่อมาได้มีพระราชบัญญัติเปลี่ยนแปลงฐานะของสุขาภิบาลเป็นเทศบาล พ.ศ. 2542 ทำให้สุขาภิบาลพระแท่น ได้รับการยกฐานะเป็นเทศบาลตำบลพระแท่น เมื่อวันที่ 25 พฤษภาคม 2542

2. ข้อมูลการเลือกตั้ง

การเลือกตั้งนายกเทศมนตรีและสมาชิกสภาเทศบาล เมื่อวันที่ 3 มีนาคม 2556 มีจำนวน 6 หน่วยเลือกตั้ง ผู้มาใช้สิทธิเลือกตั้ง ดังนี้

- ผู้มีสิทธิเลือกตั้ง นายกเทศมนตรี 4,348 คน มาใช้สิทธิเลือกตั้ง 3,770 คน คิดเป็นร้อยละ 86.71
- ผู้มีสิทธิเลือกตั้ง สมาชิกฯ เขต 1 2,348 คน มาใช้สิทธิเลือกตั้ง 2,022 คน คิดเป็นร้อยละ 86.11
- ผู้มีสิทธิเลือกตั้ง สมาชิกฯ เขต 2 1,992 คน มาใช้สิทธิเลือกตั้ง 1,744 คน คิดเป็นร้อยละ 87.55

2.5.2 ศักยภาพชุมชนการจัดการตนเองด้านการเมือง การปกครอง

ศักยภาพชุมชนการจัดการตนเองด้านการเมือง การปกครอง ปรากฏใน 2 ลักษณะดังนี้

1. การสร้างการมีส่วนร่วมของประชาชน เทศบาลตำบลพระแท่นดำเนินการสร้างการมีส่วนร่วม ด้วยวิธีการทำประชาคมเพื่อให้ได้แผนแม่บทชุมชน การพัฒนาเทศบัญญัติ โดยแต่ละกรณีต้องมีผู้เข้าร่วมเวทีมากกว่าครึ่งของครัวเรือนในพื้นที่เสมอ

2. การมีกฎ กติกา ร่วมกัน ปรากฏให้เห็นใน 2 ระดับได้แก่ 1) การมีกฎ กติกา ระดับกลุ่ม ได้แก่ กลุ่มอาชีพที่ทำข้อตกลงกันในการผลิตสินค้า และการขายสินค้าร่วมกัน กองทุนสวัสดิการมีข้อตกลงกับสมาชิกในการส่งเงินออม และการให้สวัสดิการที่เป็นธรรม การจัดการขยะของครัวเรือนที่ไม่ใช้ถังขยะแต่แยกขยะด้วยห้วงทองคำ (มีลักษณะเป็นถุงดำขุ่น มีปากตัดเป็นวงกลมด้วยเหล็ก) เป็นต้น และ 2) กฎ กติกา ระดับชุมชน

ตารางที่ 48 สรุปจำนวนทุนทางสังคมสะท้อนศักยภาพชุมชนด้านการเมืองการปกครอง

ทุนทางสังคม	หมู่ที่												รวม
	1	3	4	5	6	7	10	11	12	13	15	16	
1.ระดับบุคคลและครอบครัว	43	13	13	12	12	42	12	12	12	12	12	12	207
2.ระดับกลุ่มทางสังคม องค์กรชุมชน													
3.ระดับหน่วยงาน แหล่งประโยชน์		1		2			2					1	6
4.ระดับชุมชน หมู่บ้าน	1			1	1	1	1	3		1	1	1	11
5.ระดับตำบล	1			1			1						3
6.ระดับเครือข่าย												2	2
รวมทุนทางสังคม	45	14	13	15	13	43	16	15	12	13	13	16	229

2.5.3 สถานะสุขภาพของชุมชนด้านการเมืองการปกครอง

ตารางที่ 49 แสดงข้อมูล การมีส่วนร่วมในกิจกรรมของชุมชน

การมีส่วนร่วมในกิจกรรมของชุมชน	จำนวน	ร้อยละ
1) ร่วมเสนอข้อบัญญัติท้องถิ่น	59	1.37
2) ร่วมเสนอกฎหมายระดับชาติ (พรบ.)		
3) ร่วมรณรงค์การเลือกตั้ง	285	6.64
4) ร่วมเป็นกรรมการการเลือกตั้ง	78	1.81
5) ร่วมทำประชาพิจารณ์/ร่วมประชามติ	375	8.75
6) ร่วมเวทีประชาคม/ร่วมประชุมหมู่บ้าน	350	8.15
7) ร่วมทำแผนชุมชน/ตำบล	4.8	1.04
8) ร่วมพัฒนานโยบายสาธารณะ		
9) ร่วมกิจกรรมบำเพ็ญสาธารณะประโยชน์ของชุมชน		

ตารางที่ 50 แสดงข้อมูล ช่องทางการสื่อสารของครัวเรือน

ช่องทางการสื่อสารของครัวเรือน	จำนวน	ร้อยละ
๑) การบอกต่อ (ปากต่อปาก)	721	29.14
๒) การใช้โทรศัพท์มือถือ	526	21.26
๓) การใช้โทรศัพท์บ้าน	4	0.16
๔) การใช้โทรศัพท์สาธารณะ	-	-
๕) การใช้งานคอมพิวเตอร์และอินเทอร์เน็ต	207	8.3
๖) ใช้งานจดหมายอิเล็กทรอนิกส์ (e-mail)	-	-
๗) การใช้สื่อสังคมออนไลน์ (Facebook)	-	-
๘) การส่งหนังสือแจ้ง/การส่งจดหมาย	86	3.4
๙) ป้ายประกาศ/ป้ายประชาสัมพันธ์	-	-
๑๐) เสียงตามสาย/หอกระจายข่าว	504	20.37
๑๑) วิทยุชุมชน	150	6.06
๑๒) เวทีประชุม/ประชาคม	276	11.15

2.6 ศักยภาพชุมชนด้านโครงสร้างพื้นฐาน

1. การคมนาคมขนส่ง

เทศบาลตำบลพระแท่น มีเส้นทางคมนาคมที่สำคัญ คือ

- 1.1 ทางหลวงแผ่นดิน หมายเลข 346 ถนนสายกำแพงแสน - พนมทวน
- 1.2 ทางหลวงจังหวัด หมายเลข 3081 ถนนสายท่าเรือ - พระแท่น
- 1.3 ทางหลวงท้องถิ่น จำนวน 54 สาย

2. การไฟฟ้า

การให้บริการด้านไฟฟ้าและไฟฟ้าแสงสว่างภายในเขตเทศบาลตำบลพระแท่น ดำเนินการโดยการไฟฟ้าส่วนภูมิภาคตำบลท่าเรือ อำเภอท่ามะกา จังหวัดกาญจนบุรี นอกจากนี้ตามถนนและซอยต่าง ๆ ภายในเขตเทศบาลได้จัดให้มีไฟฟ้าสาธารณะเพื่อประชาชนสัญจรไปมาได้สะดวก

3. การประปา

การให้บริการด้านการประปา เป็นการดำเนินการโดยการประปาเทศบาลตำบลพระแท่น มีระบบประปาผิวดินขนาดกำลังผลิต 50 ลบ.ม./ชม. จำนวน 1 แห่ง และระบบประปาผิวดินขนาด กำลังผลิต 20 ลบ.ม./ชม. จำนวน 1 แห่ง

4. โทรศัพท์

การให้บริการด้านโทรศัพท์ ดำเนินการโดยองค์การโทรศัพท์ สาขาอำเภอท่ามะกา และ ทศท. สาขาอำเภอท่ามะกา

5. ไปรษณีย์หรือการสื่อสารหรือการขนส่ง และวัสดุ ครุภัณฑ์

การให้บริการไปรษณีย์โทรเลข เป็นที่ทำการไปรษณีย์โทรเลขเอกชน จำนวน 1 แห่ง

ส่วนที่ 2

ยุทธศาสตร์การพัฒนางค์กรปกครองส่วนท้องถิ่น

1. ความสัมพันธ์ระหว่างแผนพัฒนาระดับมหภาค

1.1 แผนยุทธศาสตร์ชาติ 20 ปี (พ.ศ. 2561 – 2580)

โดยที่รัฐธรรมนูญแห่งราชอาณาจักรไทย มาตรา 65 กำหนดให้รัฐพึงจัดให้มียุทธศาสตร์ชาติเป็นเป้าหมายการพัฒนาประเทศอย่างยั่งยืน ตามหลักธรรมาภิบาลเพื่อใช้เป็นกรอบในการจัดทำแผนต่างๆให้สอดคล้องและบูรณาการกันเพื่อให้เกิดเป็นพลังผลักดันร่วมกันไปสู่เป้าหมายดังกล่าว โดยให้เป็นไปตามที่กำหนดในกฎหมายว่าด้วยการจัดทำยุทธศาสตร์ชาติ และต่อมาได้มีการตราพระราชบัญญัติการจัดทำยุทธศาสตร์ชาติ พ.ศ. 2560 มีผลบังคับใช้เมื่อวันที่ 1 สิงหาคม 2560 โดยกำหนดให้มีการแต่งตั้งคณะกรรมการยุทธศาสตร์ชาติ เพื่อรับผิดชอบในการจัดทำร่างยุทธศาสตร์ชาติ กำหนดวิธีการการมีส่วนร่วมของประชาชนในการจัดทำร่างยุทธศาสตร์ชาติ ในการติดตามการตรวจสอบ และการประเมินผล รวมทั้งกำหนดมาตรการส่งเสริมและสนับสนุนให้ประชาชนทุกภาคส่วนดำเนินการให้สอดคล้องกับยุทธศาสตร์ชาติ

เพื่อให้เป็นไปตามที่กำหนดในพระราชบัญญัติการจัดทำ ยุทธศาสตร์ชาติ พ.ศ. 2560 คณะกรรมการยุทธศาสตร์ชาติได้แต่งตั้งคณะกรรมการจัดทำยุทธศาสตร์ชาติด้านต่างๆ รวม 6 คณะอันประกอบด้วย คณะกรรมการจัดทำยุทธศาสตร์ชาติด้านความมั่นคง คณะกรรมการจัดทำยุทธศาสตร์ชาติด้านการสร้างความสามารถในการแข่งขัน คณะกรรมการจัดทำยุทธศาสตร์ชาติด้านการพัฒนาและเสริมสร้างศักยภาพทรัพยากรมนุษย์ คณะกรรมการจัดทำยุทธศาสตร์ชาติด้านการสร้างโอกาสและความเสมอภาคทางสังคม คณะกรรมการจัดทำยุทธศาสตร์ชาติด้านการสร้างการเติบโตบนคุณภาพชีวิตที่เป็นมิตรต่อสิ่งแวดล้อม และคณะกรรมการจัดทำยุทธศาสตร์ชาติด้านการปรับสมดุลและพัฒนาระบบการบริหารจัดการภาครัฐ เพื่อรับผิดชอบในการดำเนินการจัดทำร่างยุทธศาสตร์ชาติให้เป็นไปตามหลักเกณฑ์ วิธีการ และเงื่อนไขที่กำหนด ตลอดจนได้จัดให้มีการรับฟังความคิดเห็นของประชาชนและหน่วยงานของรัฐที่เกี่ยวข้องอย่างกว้างขวางเพื่อประกอบการพิจารณาจัดทำร่างยุทธศาสตร์ชาติตามที่กฎหมายกำหนดแล้ว

ยุทธศาสตร์ชาติ 20 ปี (พ.ศ. 2561-2580) เป็นยุทธศาสตร์ชาติฉบับแรกของประเทศไทยตามรัฐธรรมนูญแห่งราชอาณาจักรไทย ซึ่งจะต้องนำไปสู่การปฏิบัติเพื่อให้ประเทศไทยบรรลุวิสัยทัศน์ “ประเทศไทยมีความมั่นคง มั่งคั่ง ยั่งยืน เป็นประเทศพัฒนาแล้ว ด้วยการพัฒนาตามหลักปรัชญาของเศรษฐกิจพอเพียง ” ภายในช่วงเวลาดังกล่าว เพื่อความสุขของคนไทยทุกคน

สถานการณ์ แนวโน้ม วิสัยทัศน์ และเป้าหมายในการพัฒนาประเทศ

1. บทนำ

การพัฒนาประเทศไทยนับตั้งแต่แผนพัฒนาเศรษฐกิจและสังคมแห่งชาติ ฉบับที่ 1 เป็นต้นมาได้ส่งผลให้ประเทศมีการพัฒนาในทุกมิติ ทั้งในด้านเศรษฐกิจที่ประเทศไทยได้รับการยกระดับเป็นประเทศในกลุ่มบนของกลุ่มประเทศระดับรายได้ปานกลาง ในด้านสังคมที่มีการพัฒนาคุณภาพชีวิตของประชาชนส่งผลให้ประเทศ

ไทยหลุดพ้นจากการเป็นประเทศยากจน และในด้านสิ่งแวดล้อมที่ประเทศไทยมีข้อได้เปรียบในความหลากหลายเชิงนิเวศ อย่างไรก็ตาม ประเทศไทยยังมีความท้าทายต่อการพัฒนาที่สำคัญ อาทิ อัตราการขยายตัว

34

ทางเศรษฐกิจในปี 2560 ที่ร้อยละ 3.9 ถือว่าอยู่ในระดับต่ำกว่าศักยภาพ เมื่อเทียบกับร้อยละ 6.0 ต่อปีในช่วงเวลาเกือบ 6 ทศวรรษที่ผ่านมา โดยมีสาเหตุหลักจากการชะลอตัวของการลงทุนภายในประเทศและสถานการณ์เศรษฐกิจโลกที่ยังไม่ฟื้นตัวได้เต็มที่โครงสร้างเศรษฐกิจไทยที่ยังไม่สามารถขับเคลื่อนด้วยนวัตกรรมได้อย่างเต็มประสิทธิภาพภาคบริการและภาคเกษตรมีผลผลิตการผลิตรดับต่ำ ขาดการนำเทคโนโลยีเข้ามาเพิ่มประสิทธิภาพในการผลิต ประกอบกับแรงงานไทยยังมีปัญหาเรื่องคุณภาพและสมรรถนะที่ไม่สอดคล้องกับความต้องการในการขับเคลื่อนการพัฒนาของประเทศ

นอกจากนั้น ศักยภาพและคุณภาพของประชากรไทยทุกช่วงวัยยังคงเป็นปัจจัยท้าทายสำคัญต่อการพัฒนาประเทศ แม้ว่าการเข้าถึงระบบบริการสาธารณสุข การศึกษา บริการสาธารณสุข โครงสร้างพื้นฐานต่างๆ และการคุ้มครองทางสังคมอื่น ๆ ของคนไทยมีความครอบคลุมเพิ่มมากขึ้น แต่ยังคงมีปัญหาเรื่องคุณภาพการให้บริการที่มีมาตรฐานแตกต่างกันระหว่างพื้นที่ ซึ่งเป็นหนึ่งในสาเหตุหลักที่ทำให้ประเทศไทยยังคงมีปัญหาความเหลื่อมล้ำในหลายมิติ ขณะที่ปัญหาด้านความยากจนยังคงเป็นประเด็นท้าทายในการยกระดับการพัฒนาประเทศให้ประชาชนมีรายได้สูงขึ้นและแก้ปัญหาความเหลื่อมล้ำอย่างยั่งยืน ขณะเดียวกันการวางกลยุทธ์ระยะยาวในการฟื้นฟู การใช้ และการรักษาทรัพยากรอย่างบูรณาการเพื่อการพัฒนาประเทศที่ผ่านมายังขาดความชัดเจน ส่งผลให้ทรัพยากรธรรมชาติและสิ่งแวดล้อมของประเทศไทยยังมีการใช้อย่างสิ้นเปลืองและเสื่อมโทรมลงอย่างรวดเร็ว

ทั้งนี้ ปัญหาดังกล่าวข้างต้นมีสาเหตุส่วนหนึ่งมาจากประสิทธิภาพการบริหารจัดการภาครัฐ การพัฒนาประเทศขาดความต่อเนื่องและความยืดหยุ่นในการตอบสนองต่อความต้องการและปัญหาของประชาชน ขณะที่ความมั่นคงภายในประเทศยังมีหลายประเด็นที่ต้องเสริมสร้างให้เกิดความเข้มแข็ง ลดความขัดแย้งทางความคิดและอุดมการณ์ที่มีรากฐานมาจากความเหลื่อมล้ำ ความไม่เสมอภาค การขาดความเชื่อมั่นในกระบวนการยุติธรรม และปัญหาการขาดเสถียรภาพทางการเมืองตลอดจนส่งเสริมคนในชาติให้ยึดมั่นสถาบันหลักเป็นศูนย์รวมจิตใจให้เกิดความรักและความสามัคคี

ในขณะเดียวกัน การเปลี่ยนแปลงโครงสร้างประชากรที่มีสัดส่วนประชากรวัยแรงงานและวัยเด็กที่ลดลงและประชากรสูงอายุที่เพิ่มขึ้นอย่างต่อเนื่อง จะเป็นปัจจัยเสี่ยงสำคัญที่จะทำให้การพัฒนาประเทศในมิติต่าง ๆ มีความท้าทายมากขึ้น ทั้งในส่วนของเสถียรภาพทางการเงินการคลังของประเทศในการจัดสวัสดิการเพื่อดูแลผู้สูงอายุที่เพิ่มสูงขึ้น การลงทุนและการออม การเจริญเติบโตทางเศรษฐกิจของประเทศ ความมั่นคงทางสังคม การบริหารจัดการทรัพยากรธรรมชาติอย่างยั่งยืนซึ่งจะเป็นประเด็นท้าทายต่อการขับเคลื่อนประเทศไปสู่การเป็นประเทศพัฒนาแล้ว

2. ปัจจัยและแนวโน้มที่คาดว่าจะส่งผลต่อการพัฒนาประเทศ

แม้ว่าประเทศไทยจะมีตำแหน่งที่ตั้งที่สามารถเป็นศูนย์กลางในการเชื่อมโยงในภูมิภาคและเป็นประตูสู่เอเชีย แต่การที่มีอาณาเขตติดกับประเทศเพื่อนบ้านหลายประเทศ ทำให้ปัญหาด้านเขตแดนกับประเทศเพื่อนบ้านยังคงเป็นความท้าทายด้านความมั่นคงในอนาคต นอกจากนี้ ประเทศไทยยังคงต้องให้ความสำคัญกับปัญหาด้านความมั่นคงอื่น ๆ ที่มีความซับซ้อน ละเอียดอ่อน และมีความเชื่อมโยงกันหลายมิติ ที่อาจเป็นประเด็นท้าทายต่อการสร้างบรรยากาศความไว้วางใจระหว่างรัฐกับประชาชนและระหว่างประชาชนกับประชาชน ซึ่งรวมถึงการ

สร้างความสามัคคีของคนในชาติที่จะนำไปสู่การแก้ปัญหาความขัดแย้งระหว่างกลุ่มประชากรไทยที่มีแนวคิดและความเชื่อที่แตกต่างกันอย่างยั่งยืนนอกจากนี้ การขยายอิทธิพลและการเพิ่มบทบาทของประเทศมหาอำนาจ ที่อาจ

35

ก่อให้เกิดการเปลี่ยนแปลงไปสู่ระบบหลายขั้วอำนาจ หรือเกิดการย้ายขั้วอำนาจทางเศรษฐกิจ ซึ่งอาจส่งผลกระทบต่อเสถียรภาพทางเศรษฐกิจของประเทศในอนาคต ขณะที่องค์กรที่ไม่ใช่รัฐ อาทิ องค์กรระหว่างประเทศ และบริษัทข้ามชาติ จะมีบทบาทมากขึ้นในการกำหนดกฎ ระเบียบ ทิศทาง

ความสัมพันธ์และมาตรฐานสากลต่างๆ ทั้งในด้านความมั่นคง และเศรษฐกิจ รวมทั้งการรวมกลุ่มเศรษฐกิจและการเปิดเสรีในภูมิภาคที่นำไปสู่ความเชื่อมโยงในทุกระบบ อาจก่อให้เกิดความเสี่ยงด้านอาชญากรรมข้ามชาติและเศรษฐกิจนอกระบบ รวมทั้งปัญหายาเสพติด การค้ามนุษย์ และการลักลอบเข้าเมือง

ในทางกลับกัน ความเปลี่ยนแปลงจากโลกาภิวัตน์และความก้าวหน้าทางวิทยาศาสตร์และเทคโนโลยีที่ได้รับการพัฒนาอย่างก้าวกระโดดจะก่อให้เกิดนวัตกรรมอย่างพลิกผัน อาทิ เทคโนโลยีปัญญาประดิษฐ์ อินเทอร์เน็ตในทุกสิ่ง การวิเคราะห์ข้อมูลขนาดใหญ่ หุ่นยนต์และโดรน เทคโนโลยีพันธุกรรมสมัยใหม่ และเทคโนโลยีทางการเงิน ซึ่งตัวอย่างแนวโน้มการพัฒนาเทคโนโลยีอย่างก้าวกระโดดเหล่านี้ คาดว่าจะเป็นปัจจัยสนับสนุนหลักที่ช่วยทำให้เศรษฐกิจโลกและเศรษฐกิจไทยมีแนวโน้มที่จะกลับมาขยายตัวได้เข้มแข็งขึ้น แนวโน้มสำคัญที่จำเป็นต้องมีการติดตามอย่างใกล้ชิด อาทิ การรวมกลุ่มทางการค้าและการลงทุนที่จะมีความหลากหลายเพิ่มมากขึ้น การแข่งขันที่คาดว่าจะรุนแรงขึ้นในการเพิ่มผลิตภาพและสร้างความหลากหลายของสินค้าและบริการที่ตอบโจทย์รูปแบบชีวิตใหม่ๆ

นอกจากนั้น ประเทศไทยคาดว่าจะเข้าสู่การเป็นสังคมสูงวัยระดับสุดยอดในปี 2574 จะก่อให้เกิดโอกาสใหม่ๆ ในการตอบสนองความต้องการของกลุ่มผู้บริโภครุ่นสูงวัยที่จะมีสัดส่วนเพิ่มขึ้นอย่างต่อเนื่อง รวมทั้งการคาดการณ์ว่าครอบครัวไทยจะมีขนาดเล็กลงและมีรูปแบบที่หลากหลายมากขึ้นประชากรในประเทศไทยจะมีช่วงอายุที่แตกต่างกันและจะมีกลุ่มคนช่วงอายุใหม่ๆ เพิ่มขึ้น ซึ่งจะส่งผลต่อทัศนคติและพฤติกรรมที่แตกต่างกัน ดังนั้น การเตรียมความพร้อมของประชากรให้มีคุณภาพและการนำเทคโนโลยีที่เหมาะสมมาใช้ในการผลิตและบริการของประเทศจะเป็นความท้าทายสำคัญในระยะต่อไป

ในขณะเดียวกัน โครงสร้างประชากรที่เข้าสู่สังคมสูงวัย อาจทำให้เกิดความต้องการแรงงานต่างชาติเพิ่มมากขึ้นเพื่อทดแทนจำนวนแรงงานไทยที่ลดลง ซึ่งปัจจัยด้านการเปิดเสรีในภูมิภาคและความก้าวหน้าของการพัฒนาระบบคมนาคมขนส่งในภูมิภาคจะทำให้การเคลื่อนย้ายแรงงานและการย้ายถิ่นมีความสะดวกมากขึ้น และเป็นปัจจัยสำคัญที่จะทำให้เกิดการเคลื่อนย้ายประชากรเข้าออกประเทศเพิ่มมากขึ้น โดยเฉพาะในกลุ่มประชากรที่มีศักยภาพซึ่งมีแนวโน้มในการเคลื่อนย้ายไปเรียนหรือทำงานในทั่วทุกมุมโลกสูงขึ้น ทั้งนี้ การย้ายถิ่นส่วนใหญ่มีวัตถุประสงค์เพื่อแสวงหาโอกาสทางเศรษฐกิจที่ดีขึ้น จึงอาจจะเป็นไปได้ที่ประเทศไทยจะยังคงเป็นประเทศผู้รับของประชากรจากประเทศเพื่อนบ้านขณะที่ประชากรไทยโดยเฉพาะแรงงานทักษะอาจมีแรงจูงใจในการย้ายถิ่นไปยังประเทศที่มีระดับการพัฒนาที่ดีกว่า อาจทำให้การแย่งชิงแรงงานมีความรุนแรงมากขึ้น ซึ่งจะยิ่งทำให้เกิดความเสี่ยงต่อการเจริญเติบโตทางเศรษฐกิจและการเปลี่ยนแปลงของบริบทสังคมไทย

นอกจากนี้ ผลกระทบจากการเปลี่ยนแปลงสภาพภูมิอากาศคาดว่าจะมีความรุนแรงมากขึ้นทั้งในเชิงความผันผวน ความถี่ และขอบเขตที่กว้างขวางมากขึ้น ซึ่งจะสร้างความเสียหายต่อชีวิตและทรัพย์สิน ระบบโครงสร้างพื้นฐานที่จำเป็น ตลอดจนระบบผลิตทางการเกษตรที่สัมพันธ์ต่อกับความมั่นคงด้านอาหารและน้ำ ขณะที่ระบบนิเวศต่างๆ มีแนวโน้มเสื่อมโทรมลง และมีความเป็นไปได้ค่อนข้างสูงในการสูญเสียความสามารถใน

การรองรับความต้องการของมนุษย์ได้อย่างมีประสิทธิภาพอย่างไรก็ดี ระดับความรุนแรงของผลกระทบอันเกิดจากการเปลี่ยนแปลงภูมิอากาศโลกและความเสื่อมโทรมของระบบนิเวศต่าง ๆ ดังกล่าวที่แต่ละประเทศจะต้องเผชิญจะมี

36

ความแตกต่างกัน ทำให้การเป็นสังคมสีเขียวการรักษาและบริหารจัดการทรัพยากรธรรมชาติและสิ่งแวดล้อมอย่างบูรณาการจะได้รับความสำคัญและความสนใจจากนานาประเทศรวมทั้งประเทศไทยเพิ่มมากขึ้น พลังงานทดแทนและพลังงานทางเลือกรวมถึงการสร้างสมดุลความมั่นคงด้านพลังงานและอาหารมีแนวโน้มที่จะมีความสำคัญเพิ่มมากขึ้นกฎระเบียบและข้อตกลงด้านสิ่งแวดล้อมจะมีความเข้มข้นและเข้มงวดขึ้น โดยรอบการพัฒนาตามข้อตกลงระหว่างประเทศต่างๆ ที่สำคัญ เช่น เป้าหมายการพัฒนาที่ยั่งยืน และบันทึกความตกลงปารีสจะได้รับนำไปปฏิบัติอย่างจริงจังมากยิ่งขึ้น

แนวโน้มเหล่านี้จะก่อให้เกิดความท้าทายต่อการพัฒนาประเทศในหลายมิติ ทั้งในส่วนของ การจ้างงานและอาชีพ สาขาการผลิตและบริการใหม่ๆ ความมั่นคงของประเทศอันเกิดจากภัยคุกคามและความเสี่ยงด้านอื่นๆ ที่ซับซ้อนขึ้น อาชญากรรมไซเบอร์ รูปแบบการก่อสงครามที่ใช้เทคโนโลยีเป็นเครื่องมือ การเคลื่อนย้ายอย่างเสรีและรวดเร็วของผู้คน เงินทุน ข้อมูลข่าวสาร องค์ความรู้ เทคโนโลยีและสินค้าและบริการ การปรับตัวต่อการเปลี่ยนแปลงสภาพภูมิอากาศที่รวดเร็วและคาดการณ์ได้ยากการเกิดขึ้นของโรคระบาด และโรคอุบัติใหม่ที่จะส่งผลให้การเฝ้าระวังด้านการสาธารณสุขในประเทศมีความสำคัญมากขึ้น อาจนำไปสู่ปัญหาความเหลื่อมล้ำที่ทวีความรุนแรงมากขึ้นได้ หากไม่มีมาตรการที่มีประสิทธิภาพในการป้องกันและรองรับผลกระทบต่างๆ ที่คาดว่าจะเกิดขึ้น ซึ่งรวมถึงการเตรียมความพร้อมเพื่อรองรับการเปลี่ยนแปลงทางเทคโนโลยีและนวัตกรรมแบบพลิกผันที่จะเกิดขึ้นอย่างรวดเร็วโดยเฉพาะอย่างยิ่งหากการเข้าถึงเทคโนโลยี โครงสร้างพื้นฐาน และองค์ความรู้สมัยใหม่มีระดับความแตกต่างกันระหว่างกลุ่มประชากรต่างๆ โดยการเปลี่ยนแปลงทางเทคโนโลยีและนวัตกรรมดังกล่าวจะส่งผลต่อการจ้างงานและอาชีพที่จะมีรูปแบบและลักษณะงานที่เปลี่ยนไป มีความต้องการแรงงานที่มีสมรรถนะสูงเพิ่มมากขึ้น หลายอาชีพอาจหายไปจากตลาดงานในปัจจุบันและบางอาชีพจะถูกทดแทนด้วยระบบอัตโนมัติโดยเฉพาะอาชีพที่ต้องการทักษะระดับต่ำ ก่อให้เกิดความเสี่ยงต่อความมั่นคงและคุณภาพชีวิตของประชาชนที่ปรับตัวไม่ทันหรือขาดความรู้และทักษะที่ทันกับยุคสมัยที่เปลี่ยนแปลงไปกระแสโลกาภิวัตน์ที่จะทำให้เกิดการพัฒนาขยายความเป็นเมืองวิถีชีวิตที่เปลี่ยนไปอย่างรวดเร็ว รวมทั้งการเปลี่ยนแปลงทางสภาพภูมิอากาศที่อาจจะมีผลกระทบรุนแรงมากยิ่งขึ้น ซึ่งปัจจัยทั้งหมดดังกล่าวจะส่งผลให้ปัญหาความยากจนและความเหลื่อมล้ำของประเทศมีความซับซ้อนมากยิ่งขึ้น

จากปัจจัยและแนวโน้มที่คาดว่าจะส่งผลต่อการขับเคลื่อนการพัฒนาประเทศในมิติต่างๆ ข้างต้น เห็นได้ว่าบริบทและสภาพแวดล้อมทั้งภายในและภายนอกประเทศมีแนวโน้มที่จะเปลี่ยนแปลงอย่างรวดเร็ว มีพลวัตสูง และมีความซับซ้อนหลากหลายมิติ ซึ่งจะส่งผลต่ออนาคตการพัฒนาประเทศอย่างมาก ดังนั้น การพัฒนาประเทศจึงจำเป็นต้องมียุทธศาสตร์การพัฒนาที่ครอบคลุมทุกมิติและทุกด้านการพัฒนาที่เกี่ยวข้อง มีความร่วมมือในลักษณะประชารัฐจากภาคส่วนต่างๆ ในรูปแบบของหุ้นส่วนการพัฒนาที่เป็นการดำเนินงานอย่างบูรณาการ เนื่องจากทุกมิติการพัฒนามีความเกี่ยวข้องซึ่งกันและกัน โดยประเทศไทยจำเป็นต้องมีทรัพยากรมนุษย์ที่มีคุณภาพ มีความรู้ สมรรถนะ และทักษะที่สอดคล้องกับการเปลี่ยนแปลงต่างๆ สามารถรู้เท่าทันและปรับตัวให้สามารถดำเนินชีวิตได้อย่างมีความสุข มีอาชีพที่มั่นคง สร้างรายได้ ท่ามกลางความเปลี่ยนแปลงกฎเกณฑ์และกติกาใหม่ๆ และมาตรฐานที่สูงขึ้น โดยเฉพาะในโลกที่มีการเปลี่ยนแปลงอย่างรวดเร็วซึ่งจำเป็นต้องมีการพัฒนาระบบและปัจจัยส่งเสริมต่าง ๆ ที่เกี่ยวข้องไปพร้อมกัน ทั้งในส่วนของระบบการเรียนการสอน และการพัฒนาทักษะฝีมือที่สอดคล้องกันกับการพัฒนาของคนในแต่ละช่วงวัย ระบบบริการสาธารณะ โครงสร้างพื้นฐาน รวมทั้งการให้

ความสำคัญกับการส่งเสริมเทคโนโลยีและนวัตกรรม เพื่อให้ประเทศไทยสามารถยกระดับเป็นเจ้าของเทคโนโลยีและนวัตกรรมก้าวหน้าทั่วโลก จากการต่อยอดการพัฒนาบนพื้นฐานนโยบายไทยแลนด์ ๔.๐ ส่งผลให้เกิดการสร้างห่วงโซ่

37

มูลค่าทางเศรษฐกิจในทั้งภาคอุตสาหกรรม ภาคเกษตรและภาคบริการ กระจายผลประโยชน์จากการพัฒนา ลดปัญหาความเหลื่อมล้ำ และนำไปสู่การเสริมสร้างคุณภาพชีวิตของประชาชนทุกภาคส่วน

นอกจากนี้ ประเทศไทยต้องให้ความสำคัญกับการสร้างสมดุลความมั่นคงด้านพลังงานและอาหาร การรักษาไว้ซึ่งความหลากหลายเชิงนิเวศ การส่งเสริมการดำเนินชีวิตและธุรกิจ และการพัฒนาและขยายความเป็นเมืองที่เติบโตอย่างต่อเนื่องที่เป็นมิตรต่อสิ่งแวดล้อม พร้อมกับการมีข้อกำหนดของรูปแบบและกฎเกณฑ์ที่เกี่ยวข้องกับลักษณะการใช้พื้นที่ที่ชัดเจน ขณะที่การพัฒนาโครงสร้างพื้นฐานและระบบโลจิสติกส์ กฎหมาย ระบบภาษีต้องมีกลยุทธ์การพัฒนาที่สามารถอำนวยความสะดวกและส่งเสริมให้ประเทศมีศักยภาพการแข่งขันที่สูงขึ้น และสามารถใช้จุดแข็งในเรื่องตำแหน่งที่ตั้งทางภูมิศาสตร์ของประเทศให้เกิดประโยชน์ต่อการพัฒนาประเทศมากขึ้น รวมทั้งให้ความสำคัญของการรวมกลุ่มความร่วมมือกับนานาประเทศในระดับภูมิภาคและระดับโลก เพื่อกระชับและสร้างสัมพันธ์ไมตรี เสริมสร้างความสัมพันธ์ทางการทูต ซึ่งจะก่อให้เกิดการสร้างพลังทางเศรษฐกิจและรักษาความมั่นคงของประเทศ โดยจำเป็นต้องสร้างความพร้อมในการที่จะยกระดับมาตรฐานและมีการปฏิบัติให้เป็นไปตามระเบียบกติกาสากลในด้านต่างๆ ขณะเดียวกันประเทศไทยจำเป็นต้องเร่งให้มีการปฏิรูประบบราชการและการเมืองเพื่อให้เกิดการบริหารราชการที่ดีและมีเสถียรภาพทางการเมือง มีการส่งเสริมคนในชาติให้ยึดมั่นสถาบันหลักเป็นศูนย์รวมจิตใจเพื่อให้เกิดความรักความสามัคคี และลดความขัดแย้งภายในประเทศ โดยที่นโยบายการพัฒนาต่างๆ จำเป็นต้องคำนึงถึงความสอดคล้องกับโครงสร้างและลักษณะพฤติกรรมของประชากรที่อาจมีความแตกต่างจากปัจจุบันมากขึ้น

ดังนั้น ภายใต้เงื่อนไขโครงสร้างประชากร โครงสร้างเศรษฐกิจ สภาพสังคม สภาพภูมิอากาศสิ่งแวดล้อม และปัจจัยการพัฒนาต่างๆ ที่เกี่ยวข้อง ส่งผลให้ประเทศไทยจำเป็นต้องมีการวางแผนการพัฒนาที่รอบคอบและครอบคลุม อย่างไรก็ตาม หลายประเด็นพัฒนาเป็นเรื่องที่ต้องใช้ระยะเวลาในการดำเนินงานเพื่อให้เกิดการปรับตัวซึ่งจะต้องหยั่งรากลึกลงไปถึงการเปลี่ยนแปลงในเชิงโครงสร้างการขับเคลื่อนการพัฒนาให้ประเทศเจริญก้าวหน้าไปในอนาคตจึงจำเป็นต้องกำหนดวิสัยทัศน์ในระยะยาวที่ต้องบรรลุ พร้อมทั้งแนวยุทธศาสตร์หลักในด้านต่างๆ เพื่อเป็นกรอบในการขับเคลื่อนการพัฒนาอย่างบูรณาการบนพื้นฐานประชารัฐเพื่อยกระดับจุดแข็งและจุดเด่นของประเทศ และปรับปรุงแก้ไขจุดอ่อนและจุดด้อยต่าง ๆ อย่างเป็นระบบ โดยยุทธศาสตร์ชาติจะเป็นเป้าหมายใหญ่ในการขับเคลื่อนประเทศ และถ่ายทอดไปสู่แผนในระดับอื่น ๆ เพื่อนำไปสู่การปฏิบัติทั้งในระดับยุทธศาสตร์ ภารกิจและพื้นที่ ซึ่งรวมถึงพื้นที่พิเศษต่างๆ อาทิ เขตเศรษฐกิจพิเศษชายแดน เขตพัฒนาพิเศษภาคตะวันออกเพื่อให้เกิดการพัฒนาประเทศสามารถดำเนินการได้อย่างมั่นคง มั่งคั่ง และ ยั่งยืน

3. วิสัยทัศน์ประเทศไทย

“ประเทศไทยมีความมั่นคง มั่งคั่ง ยั่งยืน เป็นประเทศพัฒนาแล้ว ด้วยการพัฒนาตามหลักปรัชญาของเศรษฐกิจพอเพียง” หรือเป็นคติพจน์ประจำชาติว่า “มั่นคง มั่งคั่ง ยั่งยืน” เพื่อสนองตอบต่อผลประโยชน์แห่งชาติ อันได้แก่ การมีเอกราช อธิปไตย การดำรงอยู่อย่างมั่นคง และยั่งยืนของสถาบันหลักของชาติ และประชาชนจากภัยคุกคามทุกรูปแบบ การอยู่ร่วมกันในชาติอย่างสันติสุขเป็นปึกแผ่น มีความมั่นคงทางสังคม ท่ามกลางพหุสังคมและการมีเกียรติและศักดิ์ศรีของความเป็นมนุษย์ความเจริญเติบโตของชาติ ความเป็นธรรมและ

ความอยู่ดีมีสุขของประชาชน ความยั่งยืนของฐานทรัพยากรธรรมชาติสิ่งแวดล้อม ความมั่นคงทางพลังงานและอาหาร ความสามารถในการรักษาผลประโยชน์ของชาติภายใต้การเปลี่ยนแปลงของสภาวะแวดล้อมระหว่างประเทศ

38

และการอยู่ร่วมกันอย่างสันติประสานสอดคล้องกันด้านความมั่นคงในประชาคมอาเซียนและประชาคมโลกอย่างมีเกียรติและศักดิ์ศรี

ความมั่นคง หมายถึง การมีความมั่นคงปลอดภัยจากภัยและการเปลี่ยนแปลงทั้งภายในประเทศและภายนอกประเทศในทุกระดับ ทั้งระดับประเทศ สังคม ชุมชน ครัวเรือน และปัจเจกบุคคล และมีความมั่นคงในทุกมิติ ทั้งมิติทางการทหาร เศรษฐกิจ สังคม สิ่งแวดล้อม และการเมือง เช่น ประเทศมีความมั่นคงในเอกราชและอธิปไตย มีการปกครองระบอบประชาธิปไตยที่มีพระมหากษัตริย์ทรงเป็นประมุข สถาบันชาติ ศาสนา พระมหากษัตริย์มีความเข้มแข็งเป็นศูนย์กลางและเป็นที่ยึดเหนี่ยวจิตใจของประชาชน มีระบบการเมืองที่มั่นคงเป็นกลไกที่นำไปสู่การบริหารประเทศที่ต่อเนื่องและโปร่งใสตามหลักธรรมาภิบาล สังคมมีความปรองดองและความสามัคคี สามารถผนึกกำลังเพื่อพัฒนาประเทศ ชุมชนมีความเข้มแข็ง ครอบครัวมีความอบอุ่น ประชาชนมีความมั่นคงในชีวิต มีงานและรายได้ที่มั่นคงพอเพียงกับการดำรงชีวิต มีการออมสำหรับวัยเกษียณ ความมั่นคงของอาหาร พลังงาน และน้ำ มีที่อยู่อาศัยและความปลอดภัยในชีวิตทรัพย์สิน

ความมั่งคั่ง หมายถึง ประเทศไทยมีการขยายตัวของเศรษฐกิจอย่างต่อเนื่องและมีความยั่งยืนจนเข้าสู่กลุ่มประเทศรายได้สูง ความเหลื่อมล้ำของการพัฒนาลดลง ประชากรมีความอยู่ดีมีสุขได้รับผลประโยชน์จากการพัฒนาอย่างเท่าเทียมกันมากขึ้น และมีการพัฒนาอย่างทั่วถึงทุกภาคส่วนมีคุณภาพชีวิตตามมาตรฐานขององค์การสหประชาชาติ ไม่มีประชาชนที่อยู่ในภาวะความยากจนเศรษฐกิจในประเทศมีความเข้มแข็ง ขณะเดียวกันต้องมีความสามารถในการแข่งขันกับประเทศต่างๆทั้งในตลาดโลกและตลาดภายในประเทศเพื่อให้สามารถสร้างรายได้ทั้งจากภายในและภายนอกประเทศตลอดจนมีการสร้างฐานเศรษฐกิจและสังคมแห่งอนาคต เพื่อให้สอดคล้องกับบริบทการพัฒนาที่เปลี่ยนแปลงไป และประเทศไทยมีบทบาทที่สำคัญในเวทีโลก และมีความสัมพันธ์ทางเศรษฐกิจและการค้าอย่างแน่นแฟ้นกับประเทศในภูมิภาคเอเชีย เป็นจุดสำคัญของการเชื่อมโยงในภูมิภาค ทั้งการคมนาคมขนส่ง การผลิต การค้า การลงทุน และการทำธุรกิจ เพื่อให้เป็นพลังในการพัฒนา นอกจากนี้ยังมีความสมบูรณ์ในทุนที่จะสามารถสร้างการพัฒนาต่อเนื่องไปได้ ได้แก่ ทุนมนุษย์ ทุนทางปัญญาทุนทางการเงิน ทุนที่เป็นเครื่องมือเครื่องจักร ทุนทางสังคม และทุนทรัพยากรธรรมชาติและสิ่งแวดล้อม

ความยั่งยืน หมายถึง การพัฒนาที่สามารถสร้างความเจริญ รายได้ และคุณภาพชีวิตของประชาชนให้เพิ่มขึ้นอย่างต่อเนื่อง ซึ่งเป็นการเจริญเติบโตของเศรษฐกิจที่อยู่บนหลักการใช้ การรักษาและการฟื้นฟูฐานทรัพยากรธรรมชาติอย่างยั่งยืน ไม่ใช่ทรัพยากรธรรมชาติจนเกินพอดี ไม่สร้างมลภาวะต่อสิ่งแวดล้อมจนเกินความสามารถในการรองรับและเยียวยาของระบบนิเวศ การผลิตและการบริโภคเป็นมิตรกับสิ่งแวดล้อม และสอดคล้องกับเป้าหมายการพัฒนาที่ยั่งยืน ทรัพยากรธรรมชาติมีความอุดมสมบูรณ์มากขึ้นและสิ่งแวดล้อมมีคุณภาพดีขึ้น คนมีความรับผิดชอบต่อสังคม มีความเอื้ออาทร เสียสละเพื่อผลประโยชน์ส่วนรวม รัฐบาลมีนโยบายที่มุ่งประโยชน์ส่วนรวมอย่างยั่งยืนและให้ความสำคัญกับการมีส่วนร่วมของประชาชน และทุกภาคส่วนในสังคมยึดถือและปฏิบัติตามหลักปรัชญาของเศรษฐกิจพอเพียงเพื่อการพัฒนาอย่างสมดุล มีเสถียรภาพ และยั่งยืน

โดยมีเป้าหมายการพัฒนาประเทศ คือ “ประเทศชาติมั่นคง ประชาชนมีความสุข เศรษฐกิจพัฒนาอย่างต่อเนื่อง สังคมเป็นธรรม ฐานทรัพยากรธรรมชาติยั่งยืน” โดยยกระดับศักยภาพของ

ประเทศในหลากหลายมิติ พัฒนาค้นในทุกมิติและในทุกช่วงวัยให้เป็นคนดี เก่ง และมีคุณภาพ สร้างโอกาสและความเสมอภาคทางสังคม สร้างการเติบโตบนคุณภาพชีวิตที่เป็นมิตรกับสิ่งแวดล้อม และมีภาครัฐของประชาชนเพื่อประชาชนและประโยชน์ส่วนรวม โดยการประเมินผลการพัฒนาตามยุทธศาสตร์ชาติ ประกอบด้วย

39

- 1) ความอยู่ดีมีสุขของคนไทยและสังคมไทย
- 2) ชีตความสามารถในการแข่งขัน การพัฒนาเศรษฐกิจ และการกระจายรายได้
- 3) การพัฒนาทรัพยากรมนุษย์ของประเทศ
- 4) ความเท่าเทียมและความเสมอภาคของสังคม
- 5) ความหลากหลายทางชีวภาพ คุณภาพสิ่งแวดล้อม และความยั่งยืนของทรัพยากรธรรมชาติ
- 6) ประสิทธิภาพการบริหารจัดการและการเข้าถึงการให้บริการของภาครัฐ

4. ประเด็นยุทธศาสตร์ชาติ

4.1 ยุทธศาสตร์ชาติด้านความมั่นคง

- (1) การรักษาความสงบภายในประเทศ
- (2) การป้องกันและแก้ไขปัญหาที่มีผลกระทบต่อความมั่นคง
- (3) การพัฒนาศักยภาพของประเทศให้พร้อมเผชิญภัยคุกคามที่กระทบต่อความมั่นคงของชาติ
- (4) การบูรณาการความร่วมมือด้านความมั่นคงกับอาเซียนและนานาชาติ รวมถึงองค์กรภาครัฐและที่มิใช่ภาครัฐ
- (5) การพัฒนากลไกการบริหารจัดการความมั่นคงแบบองค์รวม

4.2 ยุทธศาสตร์ชาติด้านการสร้างความสามารถในการแข่งขัน

- (1) การเกษตรสร้างมูลค่า
- (2) อุตสาหกรรมและบริการแห่งอนาคต
- (3) สร้างความหลากหลายด้านการท่องเที่ยว
- (4) โครงสร้างพื้นฐาน เชื่อมไทย เชื่อมโลก
- (5) พัฒนาเศรษฐกิจบนพื้นฐานผู้ประกอบการยุคใหม่

4.3 ยุทธศาสตร์ชาติด้านการพัฒนาและเสริมสร้างศักยภาพทรัพยากรมนุษย์

- (1) การปรับเปลี่ยนค่านิยมและวัฒนธรรม
- (2) การพัฒนาคุณภาพคนตลอดช่วงชีวิต
- (3) ปฏิรูปกระบวนการเรียนรู้ที่ตอบสนองต่อการเปลี่ยนแปลงในศตวรรษที่ ๒๑
- (4) การตระหนักถึงปัญหาของมนุษย์ที่หลากหลาย
- (5) การเสริมสร้างให้คนไทยมีสุขภาพที่ดี
- (6) การสร้างสภาพแวดล้อมที่เอื้อต่อการพัฒนาและเสริมสร้างศักยภาพทรัพยากรมนุษย์
- (7) การเสริมสร้างศักยภาพการกีฬาในการสร้างคุณค่าทางสังคมและพัฒนาประเทศ

4.4 ยุทธศาสตร์ชาติด้านการสร้างโอกาสและความเสมอภาคทางสังคม

- (1) การลดความเหลื่อมล้ำ สร้างความเป็นธรรมในทุกมิติ
- (2) การกระจายศูนย์กลางความเจริญทางเศรษฐกิจ สังคม และเทคโนโลยี
- (3) การเสริมสร้างพลังทางสังคม
- (4) การเพิ่มขีดความสามารถของชุมชนท้องถิ่นในการพัฒนา การพึ่งตนเองและ

40

การจัดการตนเอง

4.5 ยุทธศาสตร์ชาติด้านการสร้างการเติบโตบนคุณภาพชีวิตที่เป็นมิตรกับสิ่งแวดล้อม

- (1) สร้างการเติบโตอย่างยั่งยืนบนสังคมเศรษฐกิจสีเขียว
- (2) สร้างการเติบโตอย่างยั่งยืนบนสังคมเศรษฐกิจภาคทะเล
- (3) สร้างการเติบโตอย่างยั่งยืนบนสังคมที่เป็นมิตรต่อสภาพภูมิอากาศ
- (4) พัฒนาพื้นที่เมือง ชนบท เกษตรกรรมและอุตสาหกรรมเชิงนิเวศ มุ่งเน้นความ

เป็นเมืองที่เติบโตอย่างต่อเนื่อง

- (5) พัฒนาความมั่นคงน้ำ พลังงาน และเกษตรที่เป็นมิตรต่อสิ่งแวดล้อม
- (6) ยกระดับกระบวนการตัดสินใจเพื่อกำหนดอนาคตประเทศ

4.6 ยุทธศาสตร์ชาติด้านการปรับสมดุลและพัฒนาระบบการบริหารจัดการภาครัฐ

(1) ภาครัฐที่ยึดประชาชนเป็นศูนย์กลาง ตอบสนองความต้องการ และให้บริการอย่างสะดวกรวดเร็ว โปร่งใส

(2) ภาครัฐบริหารงานแบบบูรณาการโดยมียุทธศาสตร์ชาติเป็นเป้าหมายและเชื่อมโยงการพัฒนาในทุกระดับ ทุกประเด็น ทุกภารกิจ และทุกพื้นที่

(3) ภาครัฐมีขนาดเล็กกลาง เหมาะสมกับภารกิจ ส่งเสริมให้ประชาชนและทุกภาคส่วนมีส่วนร่วมในการพัฒนาประเทศ

(4) ภาครัฐมีความทันสมัย

(5) บุคลากรภาครัฐเป็นคนดีและเก่ง ยึดหลักคุณธรรม จริยธรรม มีจิตสำนึก มีความสามารถสูง มุ่งมั่น และเป็นมืออาชีพ

(6) ภาครัฐมีความโปร่งใส ปลอดการทุจริตและประพฤติมิชอบ

(7) กฎหมายมีความสอดคล้องเหมาะสมกับบริบทต่าง ๆ และมีเท่าที่จำเป็น

(8) กระบวนการยุติธรรมเคารพสิทธิมนุษยชนและปฏิบัติต่อประชาชนโดยเสมอ

ภาค

1.2 แผนพัฒนาเศรษฐกิจและสังคมแห่งชาติ ฉบับที่ 12 (พ.ศ. 2560 – 2564)

แผนพัฒนาเศรษฐกิจและสังคมแห่งชาติ ฉบับที่ 12 (พ.ศ. 2560 – 2564) ได้จัดทำขึ้นในช่วงเวลาของการปฏิรูปประเทศและสถานการณ์โลกที่เปลี่ยนแปลงอย่างรวดเร็วและเชื่อมโยงกันใกล้ชิดกันมากขึ้น โดยได้น้อมนำหลัก “ปรัชญาของเศรษฐกิจพอเพียง” มาเป็นปรัชญานาทางในการพัฒนาประเทศต่อเนื่องจากแผนพัฒนาฯ ฉบับที่ 9-11 เพื่อเสริมสร้างภูมิคุ้มกันและช่วยให้สังคมไทยสามารถยืนหยัดอยู่ได้อย่างมั่นคง เกิดภูมิคุ้มกัน และมีการบริหารจัดการความเสี่ยงอย่างเหมาะสม ส่งผลให้การพัฒนาประเทศสู่ความสมดุลและยั่งยืน

ในการจัดทำแผนพัฒนาฯ ฉบับที่ 12 ครั้งนี้ สำนักงานคณะกรรมการพัฒนาการเศรษฐกิจและสังคมแห่งชาติ (สศช.) ได้จัดทำบนพื้นฐานของกรอบยุทธศาสตร์ชาติ 20 ปี (พ.ศ. 2560 – 2579) ซึ่งเป็นแผนหลักของการพัฒนาประเทศ และเป้าหมายการพัฒนาที่ยั่งยืน (Sustainable Development Goals: SDGs) รวมทั้งการ

41

ปรับโครงสร้างประเทศไทยไปสู่ประเทศไทย 4.0 ตลอดจนประเด็นการปฏิรูปประเทศ นอกจากนั้น ได้ให้ความสำคัญกับการมีส่วนร่วมของภาคีการพัฒนาทุกภาคส่วน ทั้งในระดับกลุ่มอาชีพ ระดับภาค และระดับประเทศในทุกขั้นตอนของแผนฯ อย่างกว้างขวางและต่อเนื่อง เพื่อร่วมกันกำหนดวิสัยทัศน์และ ทิศทางการพัฒนาประเทศ รวมทั้งร่วมจัดทำรายละเอียดยุทธศาสตร์ของแผนฯ เพื่อมุ่งสู่ “ความมั่นคง มั่งคั่ง และยั่งยืน”

การพัฒนาประเทศในระยะแผนพัฒนาฯ ฉบับที่ 12 จึงเป็นจุดเปลี่ยนที่สำคัญในการเชื่อมต่อกับยุทธศาสตร์ชาติ 20 ปี ในลักษณะการแปลงยุทธศาสตร์ระยะยาวสู่การปฏิบัติ โดยในแต่ละยุทธศาสตร์ของแผนพัฒนาฯ ฉบับที่ 12 ได้กำหนดประเด็นการพัฒนา พร้อมทั้งแผนงาน/โครงการสำคัญที่ต้องดำเนินการให้เห็นผลเป็นรูปธรรมในช่วง 5 ปีแรกของการขับเคลื่อนยุทธศาสตร์ชาติ เพื่อเตรียมความพร้อมคน สังคม และระบบเศรษฐกิจของประเทศให้สามารถปรับตัวรองรับผลกระทบจากการเปลี่ยนแปลงได้อย่างเหมาะสม ขณะเดียวกัน ยังได้กำหนดแนวคิดและกลไกการขับเคลื่อนและติดตามประเมินผลที่ชัดเจน เพื่อกำกับให้การพัฒนาเป็นไปอย่างมีทิศทางและเกิดประสิทธิภาพ นำไปสู่การพัฒนาเพื่อประโยชน์สุขที่ยั่งยืนของสังคมไทย

1. ภาพรวมการพัฒนาในช่วงแผนพัฒนาฯ ฉบับที่ 12

1.1 หลักการ

1.2 จุดเปลี่ยนสำคัญในแผนพัฒนาเศรษฐกิจและสังคมฉบับที่ 12

1.3 ประเด็นการพัฒนาหลักที่สำคัญในช่วงแผนพัฒนาฯ ฉบับที่ 12

2. การประเมินสภาพแวดล้อมการพัฒนาประเทศ

2.1 สถานการณ์และแนวโน้มภายนอก

2.2 สถานการณ์และแนวโน้มภายใน

3. วัตถุประสงค์และเป้าหมายการพัฒนาในช่วงแผนพัฒนาฯ ฉบับที่ 12

3.1 วัตถุประสงค์

3.2 เป้าหมายรวม

4. ยุทธศาสตร์การพัฒนาประเทศ

ยุทธศาสตร์ในแผนพัฒนาฯ ฉบับที่ 12 มีทั้งหมด 10 ยุทธศาสตร์ โดยมี 6 ยุทธศาสตร์ตามกรอบยุทธศาสตร์ชาติ 20 ปี และอีก 4 ยุทธศาสตร์ที่เป็นปัจจัยสนับสนุน ดังนี้

4.1 ยุทธศาสตร์การเสริมสร้างและพัฒนาศักยภาพทุนมนุษย์

4.2 ยุทธศาสตร์การสร้างความเป็นธรรมและลดความเหลื่อมล้ำในสังคม

4.3 ยุทธศาสตร์การสร้างความเข้มแข็งทางเศรษฐกิจและแข่งขันได้อย่างยั่งยืน

4.4 ยุทธศาสตร์การเติบโตที่เป็นมิตรกับสิ่งแวดล้อมเพื่อการพัฒนาที่ยั่งยืน

4.5 ยุทธศาสตร์การเสริมสร้างความมั่นคงแห่งชาติเพื่อการพัฒนาประเทศสู่ความมั่งคั่ง

และยั่งยืน

4.6 ยุทธศาสตร์การบริหารจัดการในภาครัฐ การป้องกันการทุจริตประพฤติมิชอบ และ

ธรรมาภิบาลในสังคมไทย

- 4.7 ยุทธศาสตร์การพัฒนาโครงสร้างพื้นฐานและระบบโลจิสติกส์
- 4.8 ยุทธศาสตร์การพัฒนาวิทยาศาสตร์ เทคโนโลยี วิจัย และนวัตกรรม
- 4.9 ยุทธศาสตร์การพัฒนาภาค เมือง และพื้นที่เศรษฐกิจ

42

4.10 ยุทธศาสตร์ความร่วมมือระหว่างประเทศเพื่อการพัฒนา

5. การขับเคลื่อนแผนพัฒนาฯ ฉบับที่ 12 สู่การปฏิบัติ

- 5.1 หลักการ
- 5.2 แนวทางขับเคลื่อนแผนพัฒนาฯ ฉบับที่ 12
- 5.3 การติดตามประเมินผลแผนพัฒนาฯ ฉบับที่ 12

1.3 แผนพัฒนาภาค/แผนพัฒนากลุ่มจังหวัด/แผนพัฒนาจังหวัด

แผนพัฒนาภาค

แผนพัฒนาภาค เป็นแผนที่ยึดกระบวนการมีส่วนร่วมของทุกภาคส่วนจากทุกจังหวัดทั้ง 4 ภูมิภาคขึ้น เพื่อสนับสนุนจังหวัดและกลุ่มจังหวัดให้สามารถ ใช้เป็นกรอบแนวทางในการจัดทำแผนพัฒนาจังหวัด และแผนพัฒนากลุ่มจังหวัด แผนพัฒนาภาค จัดทำโดยสำนักงานพัฒนาการเศรษฐกิจและสังคมแห่งชาติ (สศช.) มีวัตถุประสงค์เพื่อให้เกิดการพัฒนาที่สมดุล ยึดแนวความคิดการพัฒนาดตาม “ปรัชญาของเศรษฐกิจพอเพียง” โดยประกอบไปด้วย ยุทธศาสตร์การพัฒนาภาคเหนือ ยุทธศาสตร์การพัฒนาภาคตะวันออกเฉียงเหนือ ยุทธศาสตร์การพัฒนาภาคกลาง ยุทธศาสตร์การพัฒนาภาคใต้ ซึ่งเทศบาลตำบลพระแท่นนั้นตั้งอยู่ภาคกลาง การจัดทำแผนพัฒนาท้องถิ่นสี่ปีของเทศบาลมีความสัมพันธ์กับแผนพัฒนาภาคกลาง

กรอบยุทธศาสตร์การพัฒนาภาค

ตามพระราชบัญญัติระเบียบบริหารราชการแผ่นดิน (ฉบับที่ 7) พ.ศ. 2550 มาตรา 53/1 และมาตรา 53/2 บัญญัติให้จังหวัดและกลุ่มจังหวัดทำแผนพัฒนาจังหวัดและแผนพัฒนากลุ่มจังหวัดให้สอดคล้องกับแนวทางการพัฒนาเศรษฐกิจและสังคมแห่งชาติ และตอบสนองความต้องการของประชาชนในท้องถิ่น สำนักงานพัฒนาการเศรษฐกิจและสังคมแห่งชาติ (สศช.) จึงได้จัดทำกรอบยุทธศาสตร์การพัฒนาภาคที่ยึดกระบวนการมีส่วนร่วมของทุกภาคส่วนจากทุกจังหวัดทั้ง 4 ภูมิภาคขึ้น เพื่อสนับสนุนจังหวัดและกลุ่มจังหวัดให้สามารถใช้เป็นกรอบแนวทางในการจัดทำแผนพัฒนาจังหวัดและแผนพัฒนากลุ่มจังหวัด

1. แนวคิดและหลักการ

1.1 ยึดแนวความคิดการพัฒนาดตาม “ปรัชญาของเศรษฐกิจพอเพียง” ให้เกิดการพัฒนาที่สมดุล เป็นธรรมและมีภูมิคุ้มกันต่อผลกระทบจากกระแสการเปลี่ยนแปลงทั้งจากภายนอกและภายในประเทศ ควบคู่กับกับแนวคิด “การพัฒนาแบบองค์รวม” ที่ยึด คน ผลประโยชน์ของประชาชน ภูมิสังคม ยุทธศาสตร์พระราชทาน เข้าใจ เข้าถึง และพัฒนา ยึดหลักการมีส่วนร่วมของทุกภาคภาคีการพัฒนา และหลักธรรมาภิบาล เพื่อให้สังคมสมานฉันท์และอยู่เย็นเป็นสุขร่วมกัน

1.2 หลักการ มุ่งสร้างความเชื่อมโยงกับแผนระดับชาติต่างๆ นโยบายรัฐบาล แผนการบริหารราชการแผ่นดิน เพื่อสร้างโอกาสทางการพัฒนา สอดคล้องกับภูมิสังคมของพื้นที่ โดย

- (1) กำหนดรูปแบบการพัฒนาเชิงพื้นที่ของประเทศและภาค รวมถึงชุมชน
- (2) กำหนดบทบาทและยุทธศาสตร์การพัฒนาภาคให้สอดคล้องกับศักยภาพและโอกาสของพื้นที่

2. ทิศทางการพัฒนาเชิงพื้นที่

ภายใต้กระแสโลกาภิวัตน์ที่มีการเปลี่ยนแปลงตลอดเวลา สภาพแวดล้อมภายนอกเป็นปัจจัยสำคัญต่อการพัฒนาประเทศ เป็นผลให้จำเป็นต้องเตรียมการรองรับการเปลี่ยนแปลงดังกล่าวให้เหมาะสม การพัฒนาที่สมดุล ดังนั้นจึงกำหนดทิศทางการพัฒนาพื้นที่ของประเทศ ดังนี้

43

2.1 พัฒนาพื้นที่ในภูมิภาคต่างๆ ของประเทศให้เชื่อมโยงกับภูมิภาคเอเชียตะวันออกเฉียงใต้ เพื่อเป็นฐานการพัฒนาด้านอุตสาหกรรม การเกษตรและการแปรรูปการเกษตร และการท่องเที่ยวของภูมิภาค โดยเฉพาะ

2.1.1 พัฒนาพื้นที่เชื่อมโยงทางเศรษฐกิจตามแนวตะวันออก - ตะวันตก (East West Economic Corridor) เช่น พื้นที่เขตเศรษฐกิจแม่สอด-สุโขทัย-พิษณุโลก-ขอนแก่น-มุกดาหาร แนวสะพานเศรษฐกิจพื้นที่อรัญประเทศ-สระแก้ว-ปราจีนบุรี พื้นที่เศรษฐกิจระนอง-ชุมพร-บางสะพาน แนวสะพานเศรษฐกิจพังงา-กระบี่-สุราษฎร์ธานี-นครศรีธรรมราช และแนวสะพานเศรษฐกิจสตูล-สงขลา

2.1.2 พัฒนาพื้นที่เชื่อมโยงทางเศรษฐกิจตามแนวเหนือ-ใต้ (North South Economic Corridor) ได้แก่ แนวเศรษฐกิจเชียงใหม่-เชียงราย-พิษณุโลก-นครสวรรค์-จังหวัดปริมณฑล แนวเศรษฐกิจหนองคาย-อุดรธานี-ขอนแก่น-นครราชสีมา-จังหวัดปริมณฑล พื้นที่แหลมฉบัง-ชลบุรี-ฉะเชิงเทรา-สระแก้ว-บุรีรัมย์-มุกดาหาร

2.2 พัฒนาระบบพื้นฐานของชุมชนเพื่อรองรับการพัฒนาเศรษฐกิจเชื่อมโยงระหว่างประเทศ โดยเน้นพื้นที่ชุมชนตามแนวเขตเศรษฐกิจเหนือ-ใต้ และตะวันออก-ตะวันตก โดยเฉพาะชุมชนเศรษฐกิจชายแดน

2.3 พัฒนาระบบโลจิสติกส์และโครงข่ายคมนาคมขนส่งเพื่อสนับสนุนการเพิ่มขีดความสามารถในการแข่งขันเชิงพื้นที่ เช่น การพัฒนาระบบราง เพิ่มประสิทธิภาพการขนส่งทางน้ำ และเพิ่มประสิทธิภาพการเชื่อมโยงโครงข่ายการคมนาคมบริเวณจุดตัด เช่น พิษณุโลก และขอนแก่น

2.4 สร้างความมั่นคงของฐานทรัพยากรธรรมชาติและสิ่งแวดล้อม เพื่อรักษาสมดุลของระบบนิเวศให้ยั่งยืน ได้แก่ พัฒนาแหล่งน้ำให้เพียงพอต่อการเกษตร พัฒนาสิ่งแวดล้อมเมืองและแหล่งอุตสาหกรรม และการจัดให้มีการจัดการใช้ประโยชน์ที่ดินอย่างมีประสิทธิภาพ

แผนพัฒนากลุ่มจังหวัด

ยุทธศาสตร์การพัฒนากลุ่มจังหวัดภาคกลางตอนล่าง 1

จังหวัดกาญจนบุรี อยู่ในกลุ่มจังหวัดภาคกลางตอนล่าง กลุ่มที่ 1 ประกอบด้วย 4 จังหวัด ได้แก่ นครปฐม กาญจนบุรี สุพรรณบุรี และ ราชบุรี

วิสัยทัศน์

ศูนย์กลางสินค้าเกษตร อุตสาหกรรม และบริการเพื่อสุขภาพครบวงจร
การท่องเที่ยวหลากหลายเชื่อมโยงอารยธรรมทวารวดี
การค้าและการลงทุนระดับสากลที่มีความสามารถในการแข่งขัน
และการค้าผ่านแดนสู่เอเชีย

พันธกิจ

1. ปรับโครงสร้างการดำเนินงานทางเศรษฐกิจของชุมชน เกษตรกร วิสาหกิจชุมชนสหกรณ์ และ

วิสาหกิจขนาดกลางขนาดย่อม ให้มีความสามารถในการแข่งขัน ก้าวทันเทคโนโลยี รู้ทันบริบทโลกรวดพัน กับศักยภาพได้ปานกลางสู่การมีรายได้ ที่มั่นคง มั่งคั่งและยั่งยืน

2. สร้างและประสานความร่วมมือในการพัฒนาเครือข่ายระหว่างภาคเอกชน ชุมชนประชาคม และภาครัฐรวมถึงเครือข่ายภายใน ในการพัฒนาส่งเสริมระบบดำเนินงานทางเศรษฐกิจและความมั่นคงในกลุ่มจังหวัด

44

3. ปรับปรุง สนับสนุนและส่งเสริมการพัฒนาโครงสร้างพื้นฐาน และกิจกรรมอื่นๆ ที่เกี่ยวข้อง ที่มีการเชื่อมโยงกัน และการพัฒนาทางเศรษฐกิจร่วมกันของกลุ่มจังหวัด

4. พัฒนาระบบติดตามและประเมินผล รวมถึงกลไกในการขับเคลื่อนโครงการ/กิจกรรมของกลุ่มจังหวัดให้บรรลุผลตามวัตถุประสงค์

เป้าประสงค์รวม

เศรษฐกิจมั่นคง ประชาชนมั่งคั่ง และความสุขที่ยั่งยืน
(มั่นคง มั่งคั่ง ยั่งยืน)

- เศรษฐกิจมั่นคง ประเมินจากอัตราการขยายตัวมูลค่าผลิตภัณฑ์กลุ่มจังหวัด ร้อยละ 3.5
- ประชาชนมั่งคั่ง ประเมินจากมูลค่าผลิตภัณฑ์กลุ่มจังหวัดเฉลี่ยต่อหัว เพิ่มขึ้นร้อยละ 5
- ความสุขที่ยั่งยืน ประเมินจากค่าดัชนีความก้าวหน้าของคน (HAI) เฉลี่ยของกลุ่มจังหวัด ต้องไม่น้อยกว่าค่าเฉลี่ยของปี 2557 – 2558 (หรือไม่น้อยกว่า 0.6229)

ประเด็นยุทธศาสตร์

ประเด็นยุทธศาสตร์ที่ 1 พัฒนาสินค้าเกษตร อุตสาหกรรม และบริการ ให้ได้คุณภาพ มาตรฐานยกระดับสู่การเป็นศูนย์กลางสุขภาพครบวงจร

เน้นให้เกิดการพัฒนาสินค้าไม่ว่าจะเป็นสินค้าเกษตร อุตสาหกรรม และบริการ ให้ได้คุณภาพ มาตรฐาน ระดับนานาชาติ ที่บ่งบอกถึงความปลอดภัย และมุ่งเน้นด้านสุขภาพซึ่งจำเป็นต้องพัฒนาตั้งแต่วิธีการผลิต ต้นน้ำ กลางน้ำ จนถึงปลายน้ำ โดยส่งเสริมการใช้สารชีวภาพทดแทนสารเคมี และพัฒนาพันธุ์พืช พันธุ์สัตว์ สนับสนุนให้มีระบบตรวจสอบรับรองคุณภาพของสินค้าเกษตร พัฒนาการแปรรูปสินค้าเกษตรให้มีความหลากหลาย และส่งเสริมการรวมกลุ่มเกษตรกร รวมทั้งวิสาหกิจชุมชน ส่งเสริมและสนับสนุนการตลาดประชาสัมพันธ์ สินค้าและบริการ พัฒนาอุตสาหกรรมเชื่อมโยง สนับสนุนการเป็นศูนย์กลางสุขภาพครบวงจร รวมถึงการบริหารความเสี่ยง เพื่อให้มีสินค้าเพียงพอกับความต้องการ

ประเด็นยุทธศาสตร์ที่ 2 ส่งเสริมอัตลักษณ์การท่องเที่ยวเชื่อมโยงกลุ่มจังหวัด อารยธรรมทวารวดี ไปยังแหล่งท่องเที่ยวในภูมิภาคอาเซียน และยกระดับการท่องเที่ยวให้มีชื่อเสียง

เน้นเรื่องการท่องเที่ยวเชื่อมโยงภายในกลุ่มจังหวัด โดยมีประเด็น “อารยธรรมทวารวดี” เป็นกรอบในการดำเนินการ โดยให้ความสำคัญกับการพัฒนาแหล่งท่องเที่ยวที่สอดคล้องและสัมพันธ์กับประวัติศาสตร์ ประเพณีวัฒนธรรม อารยธรรมทวารวดี วิถีชุมชน รวมถึงการท่องเที่ยวทางธรรมชาติเชิงอนุรักษ์ เพื่อรักษาความอุดมสมบูรณ์และสภาพแวดล้อมที่สวยงามของแหล่งท่องเที่ยว ซึ่งจะมุ่งเน้นทางการประชาสัมพันธ์การมีโอเวนท์

หรือกิจกรรมต่างๆ เพื่อดึงดูดนักท่องเที่ยวมายังกลุ่มจังหวัด โดยจะต้องมีการปรับปรุงแหล่งท่องเที่ยว เชื่อมโยงกิจกรรม ตลอดจนบุคลากรด้านการท่องเที่ยว รวมถึงการปรับปรุงสินค้าด้านการท่องเที่ยวให้สื่อความหมายถึงอารยธรรมทวารวดี

ประเด็นยุทธศาสตร์ที่ 3 พัฒนาและส่งเสริมการค้าชายแดนและการค้าผ่านแดนให้มีศักยภาพ

ผลักดันเขตพัฒนาเศรษฐกิจพิเศษ นำไปสู่การกระตุ้นให้เกิดการค้าการลงทุน เชื่อมโยงการค้าสู่เอเชีย

เน้นเรื่องการสร้างขีดความสามารถในการแข่งขัน โดยเฉพาะการค้า การลงทุนระหว่างประเทศ เพื่อเชื่อมโยงไปยังด้านตะวันตกสู่เอเชีย โดยใช้จังหวัดกาญจนบุรีที่ได้รับการส่งเสริมให้เป็นเขตพัฒนาเศรษฐกิจพิเศษเป็นประตู เชื่อมโยงไปยังโครงการพัฒนาท่าเรือน้ำลึกและเขตนิคมอุตสาหกรรมทวาย รวมถึงเชื่อมโยงการพัฒนากับประเทศเพื่อนบ้านในระดับภูมิภาคโลก ตามแผนการพัฒนาตามแนวพื้นที่พัฒนาเศรษฐกิจตอนใต้ (Southern Economic Corridor: SEC) กับสนามบินสุวรรณภูมิ และท่าเรือแหลมฉบัง ในภาคตะวันออก

ประเด็นยุทธศาสตร์ที่ 4 ยกระดับการผลิต ภาคเกษตรกรรม พาณิชยกรรม อุตสาหกรรม สินค้า

ชุมชนและภาคแรงงาน ปรับเปลี่ยนกระบวนการผลิตโดยเน้นวิทยาศาสตร์ เทคโนโลยีและนวัตกรรม สู่ประเทศไทย 4.0

เน้นการสร้างนวัตกรรมการจัดการ ความคิดริเริ่ม และการตลาด เพื่อยกระดับการผลิต ภาคเกษตรกรรม พาณิชยกรรม อุตสาหกรรม สินค้าชุมชน และภาคแรงงาน ภายใต้กรอบแนวคิดประเทศไทย 4.0 เพื่อสร้างความเข้มแข็งภาคการเกษตร ความมั่นคงของอาหารและพลังงาน และในประเด็นการจัดการทรัพยากรธรรมชาติและสิ่งแวดล้อมอย่างยั่งยืน ซึ่งจะทำให้ประเทศรอดพ้นจากกับดักรายได้ปานกลาง

แผนพัฒนาจังหวัดกาญจนบุรี

วิสัยทัศน์จังหวัดกาญจนบุรี

“เมืองแห่งความสุข การท่องเที่ยวและการเกษตรปลอดภัย ระบบเศรษฐกิจมั่นคง”

พันธกิจ

1. พัฒนาทุนมนุษย์ ทุนทางสังคม และคุณภาพชีวิตอย่างทั่วถึง
2. เสริมสร้างความมั่นคงปลอดภัยในชีวิตและทรัพย์สินในพื้นที่ตอนในและพื้นที่ชายแดน
3. สนับสนุนการจัดทำแผนแม่บทผังชุมชน และผังเมืองรวม
4. พัฒนาสินค้าและบริการด้านการท่องเที่ยวให้มีคุณภาพมาตรฐาน เพิ่มประสิทธิภาพการจัดการท่องเที่ยวปลอดภัย
5. จัดตั้งนิคมเกษตรกรรม พัฒนาศักยภาพระบบการผลิต การแปรรูปสินค้าเกษตร เกษตรอุตสาหกรรมปลอดภัย ให้มีคุณภาพมาตรฐานเพื่อการบริโภคและส่งออก
6. พัฒนาเศรษฐกิจฐานราก ส่งเสริมอาชีพชุมชน ตามหลักปรัชญาเศรษฐกิจพอเพียง

7.พัฒนาโครงสร้างพื้นฐานและระบบโลจิสติกส์ ให้มีมาตรฐานสากล เพิ่มช่องทางการค้าภายใน การค้าชายแดน ส่งเสริมความสัมพันธ์และการค้ากับต่างประเทศ

8.สนับสนุนการวิจัยและพัฒนา นวัตกรรม เทคโนโลยี ในการจัดการระบบสังคม เศรษฐกิจ สิ่งแวดล้อมและคุณภาพชีวิต

46

เป้าประสงค์รวม

1.ประชาชนชาวจังหวัดกาญจนบุรี มีความสุขในการดำรงชีวิต มีระบบดูแลสวัสดิการและส่งเสริมพัฒนาคุณภาพชีวิตอย่างเหมาะสม มีความมั่นคงปลอดภัยในชีวิตและทรัพย์สิน มีการพัฒนาโครงสร้างพื้นฐาน จัดระบบผังเมือง พัฒนาระบบสาธารณสุขปกเื้อให้ประชาชนได้รับความสะดวกสบาย ตลอดจนประชาชนหรือผู้ที่เดินทางมาท่องเที่ยว พักผ่อน หรือมาประกอบธุรกิจ หรือกิจกรรมต่างๆ ใช้ชีวิตอย่างมีความสุขในกาญจนบุรี

2.จังหวัดกาญจนบุรีเป็นเมืองแห่งการท่องเที่ยวที่มีมาตรฐานสากลทั้งระบบ และมีความปลอดภัย

3.จังหวัดกาญจนบุรีเป็นเมืองแห่งเกษตรปลอดภัย มีการส่งเสริมพัฒนาด้านการเกษตรแบบครบวงจรอย่างยั่งยืนตามแนวปรัชญาเศรษฐกิจพอเพียง มีการจัดตั้งนิคมอุตสาหกรรม กำหนดผังพื้นที่การเกษตร (Zoning) อย่างเหมาะสม

4.จังหวัดกาญจนบุรี ไม่มีประชาชนยากจน มีการพัฒนาเศรษฐกิจทั้งระบบ ตั้งแต่เศรษฐกิจฐานราก ในระดับครัวเรือน ชุมชน จนถึงเศรษฐกิจภาพรวมของจังหวัดที่เชื่อมโยงกับการพัฒนาเศรษฐกิจของประเทศ

ยุทธศาสตร์ที่ 1 เสริมสร้างสังคมเป็นสุข และสังคมแห่งการเรียนรู้

กลยุทธ์การพัฒนา

1.ส่งเสริมและพัฒนาคุณภาพชีวิตทุกกลุ่มเป้าหมาย

2.พัฒนากลไกและส่งเสริมการมีส่วนร่วมในการปฏิรูปการจัดการศึกษาตลอดชีวิต

3.พัฒนาสมรรถนะด้านเทคโนโลยีสารสนเทศด้านการสื่อสารภาษาไทย ภาษาอังกฤษ และภาษา

เมียนมาในจังหวัดกาญจนบุรี

4.พัฒนาศักยภาพบุคลากรด้านสาธารณสุขที่เหมาะสมกับพื้นที่

5.ส่งเสริมและพัฒนาศักยภาพสถานพยาบาล

6.พัฒนากลไกและส่งเสริมกระบวนการสมัชชาสุขภาพจังหวัดกาญจนบุรี

7.ส่งเสริมสนับสนุนให้ชุมชนและท้องถิ่นร่วมกันจัดตั้งกองทุนสวัสดิการชุมชนทุกตำบล

8.พัฒนาศักยภาพกองทุนสวัสดิการชุมชนตำบลเพื่อจัดสวัสดิการให้ประชาชนได้อย่างทั่วถึง

ครอบคลุม

9.วิจัยและพัฒนาชุมชนพอเพียงจังหวัดกาญจนบุรี

10.พัฒนาทุนทางสังคมชุมชนเข้มแข็ง

ยุทธศาสตร์ที่ 2 ส่งเสริมความเป็นเมืองมั่นคงปลอดภัย

กลยุทธ์การพัฒนา

1. การบูรณาการและผนึกกำลังร่วมกันทุกภาคส่วนในการสร้างความมั่นคงปลอดภัย
2. สนับสนุนการสร้างเครือข่ายภาคประชาชนในการเฝ้าระวังและแจ้งข้อมูลข่าวสารแก่ทางราชการ
3. เสริมสร้างศักยภาพคนชุมชนในการสร้างความมั่นคง
4. สนับสนุนการจัดตั้งศูนย์ข้อมูลข่าวสารด้านความมั่นคงปลอดภัย ที่ทุกหน่วยงานสามารถเข้าถึงได้
5. ส่งเสริม และพัฒนาระบบการติดตามและประเมินผลที่เกี่ยวกับความมั่นคง ปลอดภัย
6. พัฒนาประสิทธิภาพของหน่วยงานด้านความมั่นคงให้มีความพร้อมและมีประสิทธิภาพอยู่เสมอ

47

7. ศึกษาวิจัยด้านความมั่นคงปลอดภัยเพื่อนำข้อมูลมาใช้ให้เท่าทันกับสถานการณ์อยู่เสมอ
8. พัฒนาและปรับปรุงสภาพแวดล้อมเมือง/ชุมชนให้น่าอยู่ และเหมาะสมกับทุกกลุ่มเป้าหมาย

ยุทธศาสตร์ที่ 3 ส่งเสริมการท่องเที่ยวตามอัตลักษณ์ และการท่องเที่ยวปลอดภัย

กลยุทธ์การพัฒนา

1. ส่งเสริมและพัฒนามาตรฐานด้านการท่องเที่ยวสู่มาตรฐานสากล
2. จัดศูนย์แสดงข้อมูลการท่องเที่ยวจังหวัดกาญจนบุรี
3. พัฒนามาตรฐานการบริการด้านการท่องเที่ยว
4. พัฒนาการจัดการท่องเที่ยวเชื่อมโยงระหว่างประเทศ
5. พัฒนากลไกการบริหารจัดการการท่องเที่ยวเชิงพื้นที่
6. พัฒนาโครงสร้างพื้นฐานสิ่งอำนวยความสะดวก และเส้นทางท่องเที่ยวปลอดภัย
7. ส่งเสริมการวิจัยและการพัฒนาการท่องเที่ยวชุมชน
8. พัฒนาแหล่งท่องเที่ยวแห่งใหม่และปรับปรุงแหล่งท่องเที่ยวเดิมอย่างสมดุลและยั่งยืน
9. อาคาร สิ่งปลูกสร้าง เครื่องเล่นและสิ่งอำนวยความสะดวกต่างๆ ในแหล่งท่องเที่ยวได้รับการ

ตรวจสอบ และรับรองมาตรฐานความปลอดภัย

ยุทธศาสตร์ที่ 4 ส่งเสริมการพัฒนาระบบเกษตรกรรมอย่างครบวงจร

กลยุทธ์การพัฒนา

1. ส่งเสริมและพัฒนาระบบข้อมูล แผนพัฒนาระบบเกษตร และการดำเนินงานขับเคลื่อนอย่างสอดคล้องกับบริบทพื้นที่
2. ส่งเสริมและพัฒนาเกษตรกร กลุ่มเกษตรกร สร้างระบบการเกษตรทั้งการผลิต การแปรรูป การจำหน่ายภายใต้หลักปรัชญาเศรษฐกิจพอเพียง เกษตรทฤษฎีใหม่
3. ส่งเสริมและสนับสนุนการวิจัยเพื่อพัฒนาระบบเกษตรโดยใช้ภูมิปัญญาดั้งเดิมร่วมกับนวัตกรรมและเทคโนโลยีสมัยใหม่
4. ส่งเสริมและสนับสนุนให้เกษตรกรนำหลักปรัชญาเศรษฐกิจพอเพียงมาสร้างธรรมาวุธ ความสุขชุมชน และใช้ให้เป็นวิถีชีวิตอย่างยั่งยืน
5. พัฒนาโครงสร้างพื้นฐาน และระบบชลประทานเพื่อการเกษตร และการใช้พลังงานทางเลือกเพื่อการเกษตรให้เหมาะสมครอบคลุมทุกพื้นที่
6. ส่งเสริมบุคลากรด้านการเกษตร
7. จัดตั้งนิคมเกษตรกรรม นิคมอุตสาหกรรมเกษตร

8. จัดตั้งตลาดกลางการเกษตร ในพื้นที่เหมาะสม สร้างร้านค้าของชุมชน จัดพื้นที่โซนนิ่ง การเกษตรทุกชนิด ทั้งพืชหลัก ผลไม้ พืชผัก ไม้ดอก ปศุสัตว์ ประมง
9. ส่งเสริมการบริหารจัดการที่ดินเพื่อการเกษตรให้มีเสถียรภาพ
10. พัฒนาคุณภาพและมาตรฐานการผลิตอาหารและสินค้าเกษตรปลอดภัย
11. ส่งเสริมการจัดตั้งกองทุนพัฒนาเกษตรกรจากความร่วมมือโดย รัฐ เกษตรกร กลุ่มเกษตรกร และหน่วยงานที่เกี่ยวข้อง

48

ยุทธศาสตร์ที่ 5 ส่งเสริมการพัฒนาระบบเศรษฐกิจ เขตเศรษฐกิจพิเศษ และการค้าชายแดน

กลยุทธ์การพัฒนา

1. เสริมสร้างศักยภาพและพัฒนาเศรษฐกิจชุมชน เสริมสร้างความเข้มแข็งการเงินฐานรากตามปรัชญาของเศรษฐกิจพอเพียง
2. ส่งเสริมผู้ประกอบการ วิสาหกิจเพื่อสังคม (SE) และวิสาหกิจขนาดกลางและขนาดย่อม (SMEs)
3. พัฒนาคุณภาพและมาตรฐานการผลิตอาหารและสินค้าเกษตร
4. ยกระดับสถานประกอบการสู่มาตรฐานสากล
5. ส่งเสริมเครือข่ายคุ้มครองผู้บริโภค
6. ส่งเสริมและพัฒนาพื้นที่เขตพัฒนาเศรษฐกิจพิเศษและพื้นที่เชื่อมโยง
7. ส่งเสริมให้สถานศึกษาพัฒนาหลักสูตรสมรรถนะแรงงานที่สอดคล้องกับความต้องการพื้นที่เศรษฐกิจพิเศษ
8. เสริมสร้างความสัมพันธ์และการค้ากับกลุ่มประเทศลุ่มน้ำโขงและประเทศอื่นๆ
9. เพิ่มประสิทธิภาพระบบการขนส่งและโครงสร้างพื้นฐาน
10. พัฒนาศักยภาพผู้ประกอบการและแรงงานวิชาชีพสู่มาตรฐานสากล

1.4ยุทธศาสตร์การพัฒนาขององค์กรปกครองส่วนท้องถิ่นในเขตจังหวัดกาญจนบุรี พ.ศ.2561 - 2564

จุดยืน

พัฒนาคุณภาพชีวิตให้มั่นคงมีมาตรฐาน ส่งเสริมประชาชนให้มีอาชีพ และรายได้เพิ่มขึ้น โดยคำนึงถึงการใช้ทรัพยากรที่มีคุณค่าและยั่งยืน ตามหลักปรัชญาของเศรษฐกิจพอเพียง

กรอบยุทธศาสตร์การพัฒนาของ อปท.

"เมืองการค้าชายแดน ดินแดนแห่งการท่องเที่ยวเชิงนิเวศ ที่มีเศรษฐกิจยกระดับ คุณภาพชีวิตได้มาตรฐาน การให้บริการครบถ้วน กระบวนการบริหารงานมีธรรมาภิบาล โครงสร้างพื้นฐานครบครัน ก้าวทัน AEC"

วิสัยทัศน์

1. ส่งเสริมอาชีพให้ประชาชน
2. พัฒนาคุณภาพสินค้าเกษตร เกษตรอุตสาหกรรม
3. สนับสนุนและสร้างแหล่งกระจายสินค้าเกษตรและสินค้าพื้นเมือง
4. พัฒนาและปรับปรุงสถานที่ท่องเที่ยวให้ได้มาตรฐานและปลอดภัย
5. สนับสนุนประชาชน องค์กร หน่วยงาน ในการพัฒนาแหล่งท่องเที่ยว

6. สร้างจิตสำนึกของประชาชนในการดูแลจัดการสถานที่ท่องเที่ยว
7. ปรับปรุง พัฒนาเส้นทางการคมนาคมขนส่งได้มาตรฐาน
8. ปรับปรุง พัฒนาระบบเครือข่ายคมนาคมให้ครอบคลุม
9. ส่งเสริมสนับสนุนและพัฒนาระบบสาธารณูปโภค สาธารณูปการ
10. ปรับปรุง จัดหาและพัฒนาแหล่งน้ำสำหรับอุปโภค บริโภค

49

11. การจัดทำผังเมืองและผังเมืองรวม
12. พัฒนาสถานที่พักผ่อนให้มีมาตรฐานและปลอดภัย
13. ส่งเสริมการศึกษาให้ได้มาตรฐาน
14. สนับสนุน ส่งเสริมการดูแลสุขภาพให้ประชาชน
15. สร้างความปลอดภัยให้กับประชาชน
16. ส่งเสริมการอนุรักษ์ทรัพยากรธรรมชาติและการรักษาสิ่งแวดล้อม
17. ส่งเสริมและอนุรักษ์วัฒนธรรมและประเพณี
18. ส่งเสริมสนับสนุนและพัฒนาข้อมูลในการพัฒนา
19. ส่งเสริมความรู้ของบุคลากรให้ได้มาตรฐาน
20. ส่งเสริม สนับสนุนกระบวนการบริหารงานตามหลักธรรมาภิบาล
21. ส่งเสริมการมีส่วนร่วมของประชาชน
22. ส่งเสริมกระบวนการประชาธิปไตย

เป้าประสงค์

1. ประชาชนมีอาชีพ
2. สินค้าเกษตร เกษตรอุตสาหกรรมมีสถานที่จำหน่ายสินค้า
3. สินค้าเกษตรมีการพัฒนาคุณภาพ
4. สถานที่ท่องเที่ยวได้รับการปรับปรุงให้ได้มาตรฐาน
5. ประชาชน องค์กรเอกชนให้ความร่วมมือในการดูแลสถานที่ท่องเที่ยวมากขึ้น
6. ประชาชนมีจิตสำนึกในการร่วมดูแลสถานที่ท่องเที่ยวให้มีความปลอดภัย
7. เส้นทางคมนาคมขนส่งมีมาตรฐานและปลอดภัย
8. เส้นทางคมนาคมครอบคลุมเส้นทางหลัก
9. ระบบสาธารณูปโภคและสาธารณูปการได้รับการพัฒนาให้ครอบคลุมครบถ้วน
10. มีน้ำสำหรับใช้ในการอุปโภค บริโภคอย่างเพียงพอ
11. การผังเมืองและผังเมืองรวมเป็นระเบียบ
12. มีสถานที่ออกกำลังกายและสถานที่พักผ่อนเพียงพอปลอดภัย และได้มาตรฐาน

13. การศึกษามีคุณภาพทั้งในระบบและนอกระบบ
14. สุขภาพอนามัยของประชาชนดีขึ้น
15. ประชาชนได้รับความปลอดภัยในชีวิตและทรัพย์สิน
16. ทรัพยากรธรรมชาติและสิ่งแวดล้อมมีความเหมาะสมและมีความปลอดภัย
17. วัฒนธรรม ประเพณีของท้องถิ่นดำรงอยู่

50

18. บุคลากรในหน่วยงานมีความรู้ในการปฏิบัติงานตามความรู้ความสามารถ
19. มีข้อมูลสำหรับใช้ในการวางแผน ตรวจสอบและพัฒนางานของท้องถิ่น
20. การบริหารมีความโปร่งใส ยุติธรรม
21. ประชาชนมีส่วนร่วมในการวางแผน วิเคราะห์ และตรวจสอบ
22. ประชาชนมีความรู้ความเข้าใจในการปกครองระบอบประชาธิปไตย

ยุทธศาสตร์และแนวทางการพัฒนาขององค์กรปกครองส่วนท้องถิ่นในเขตจังหวัดกาญจนบุรี

ยุทธศาสตร์การพัฒนา	แนวทางการพัฒนา
1. ยุทธศาสตร์การพัฒนาด้านเศรษฐกิจ	<ol style="list-style-type: none"> 1.1 การส่งเสริมอาชีพ การเกษตรและเกษตรอุตสาหกรรม 1.2 การส่งเสริมการลงทุน การพาณิชย์กรรม และการค้าสู่สากล 1.3 อุตสาหกรรมการท่องเที่ยว
2. ยุทธศาสตร์การพัฒนาด้านโครงสร้างพื้นฐาน	<ol style="list-style-type: none"> 2.1 การคมนาคมและการขนส่ง 2.2 การส่งเสริมสนับสนุนและบำรุงรักษาสาธารณูปโภคขั้นพื้นฐาน 2.3 การผังเมือง
3. ยุทธศาสตร์การพัฒนาด้านสังคม	<ol style="list-style-type: none"> 3.1 การพัฒนาสังคมและสังคมสงเคราะห์ 3.2 การพัฒนาและส่งเสริมการกีฬาและนันทนาการ 3.3 การพัฒนาและส่งเสริมการศึกษา 3.4 การสาธารณสุข 3.5 การป้องกันและแก้ไขปัญหายาเสพติด 3.6 การรักษาความสงบเรียบร้อยและความปลอดภัยในชีวิตและทรัพย์สิน 3.7 การป้องกันและบรรเทาสาธารณภัย
4. ยุทธศาสตร์การพัฒนาด้านทรัพยากรธรรมชาติและสิ่งแวดล้อม	<ol style="list-style-type: none"> 4.1 การอนุรักษ์ ฟื้นฟูและส่งเสริมทรัพยากรธรรมชาติและสิ่งแวดล้อม 4.2 การจัดการสิ่งแวดล้อมและมลพิษ 4.3 การกำจัดขยะมูลฝอยและสิ่งปฏิกูลรวม 4.4 การส่งเสริมให้ประชาชนใช้พลังงานสะอาดและพลังงานจากการเกษตร

5. ยุทธศาสตร์การพัฒนาด้านศาสนา ศิลปะ และวัฒนธรรม	5.1 การส่งเสริม อนุรักษ์ ฟื้นฟูด้านศาสนา ศิลปะ วัฒนธรรม และประเพณีท้องถิ่น 5.2 การส่งเสริมอนุรักษ์โบราณสถาน โบราณวัตถุ พิพิธภัณฑสถานแห่งชาติ และพิพิธภัณฑท์พื้นบ้าน 5.3 การส่งเสริมและสนับสนุนภูมิปัญญาท้องถิ่น
--	---

ยุทธศาสตร์การพัฒนา	แนวทางการพัฒนา
6. ยุทธศาสตร์การพัฒนาด้านการบริหารจัดการ	6.1 การพัฒนาระบบการบริหารจัดการให้มีประสิทธิภาพ 6.2 การปรับปรุง พัฒนาสถานที่ พัสตฺและทรัพย์สินสำหรับการปฏิบัติงาน 6.3 การส่งเสริมความรู้และสร้างจิตสำนึกในการทำงาน 6.4 การส่งเสริมการสร้างระบบบริหารกิจการบ้านเมืองที่ดี 6.5 การส่งเสริมการปกครองระบอบประชาธิปไตยและการมีส่วนร่วม

1.5 ไทยแลนด์ 4.0 (THAILAND 4.0)

การจัดทำแผนพัฒนาท้องถิ่นต้องมีความสัมพันธ์กับไทยแลนด์ 4.0 โดยให้ความสำคัญกับการพัฒนาด้านเทคโนโลยีกลุ่มอาหาร เกษตร และเทคโนโลยีชีวภาพ กลุ่มสาธารณสุข สุขภาพ และเทคโนโลยีทางการแพทย์ กลุ่มเครื่องมือ อุปกรณ์อัจฉริยะ หุ่นยนต์ และระบบเครื่องกลที่ใช้ระบบอิเล็กทรอนิกส์ควบคุม กลุ่มดิจิทัล เทคโนโลยีอินเทอร์เน็ตที่เชื่อมต่อและบังคับอุปกรณ์ต่างๆ ปัญญาประดิษฐ์และเทคโนโลยีสมองกลฝังตัว กลุ่มอุตสาหกรรมสร้างสรรค์ วัฒนธรรม และบริการที่มีมูลค่าสูง โดยรายละเอียดไทยแลนด์ 4.0 มีดังนี้



ประเทศไทย 4.0 ถือเป็นการพัฒนา เครื่องยนต์เพื่อขับเคลื่อนการเติบโตทางเศรษฐกิจชุดใหม่ (New Engines of Growth) ด้วยการเปลี่ยนแปลง ความได้เปรียบเชิงเปรียบเทียบ ของประเทศที่มีอยู่ 2 ด้าน คือ ความ

หลากหลายเชิงชีวภาพ และ ความหลากหลายเชิงวัฒนธรรม ให้เป็นความได้เปรียบในเชิงแข่งขัน โดยการเติมเต็ม ด้วยวิทยาการ ความคิดสร้างสรรค์ นวัตกรรม วิทยาศาสตร์ เทคโนโลยี การวิจัยและพัฒนา แล้วต่อยอดความ ได้เปรียบเชิงเปรียบเทียบเป็น 5 กลุ่มเทคโนโลยีและอุตสาหกรรมเป้าหมาย ประกอบด้วย

52

1. กลุ่มอาหาร เกษตร และเทคโนโลยีชีวภาพ (Food, Agriculture & Bio-Tech) อาทิต เทคโนโลยีการเกษตร (Agritech)เทคโนโลยีอาหาร (Foodtech) เป็นต้น
2. กลุ่มสาธารณสุข สุขภาพ และเทคโนโลยีทางการแพทย์ (Health, Wellness & Bio-Med) อาทิต เทคโนโลยีสุขภาพ (Healthtech) เทคโนโลยีการแพทย์ (Medtech) สปา (Spa) เป็นต้น
3. กลุ่มเครื่องมือ อุปกรณ์อัจฉริยะ หุ่นยนต์ และระบบเครื่องกลที่ใช้ระบบอิเล็กทรอนิกส์ควบคุม (Smart Devices, Robotics & Mechatronics) อาทิต เทคโนโลยีหุ่นยนต์ (Robotech) เป็นต้น
4. กลุ่มดิจิทัล เทคโนโลยีอินเทอร์เน็ตที่เชื่อมต่อและบังคับอุปกรณ์ต่างๆ ปัญญาประดิษฐ์และ เทคโนโลยีสมองฝังตัว (Digital, IOT, Artificial intelligence & Embedded Technology) อาทิต เทคโนโลยีการเงิน (Fintech) อุปกรณ์เชื่อมต่อออนไลน์โดยไม่ต้องใช้คน (IoT) เทคโนโลยีการศึกษา (Edtech) อี-มาร์เก็ตเพลส (E-Market place) อี-คอมเมิร์ซ (E-Commerce) เป็นต้น
5. กลุ่มอุตสาหกรรมสร้างสรรค์ วัฒนธรรม และบริการที่มีมูลค่าสูง (Creative, Culture & High Value Services) อาทิต เทคโนโลยีการออกแบบ (Designtech) ธุรกิจไลฟ์สไตล์ (Lifestyle Business) เทคโนโลยีการท่องเที่ยว (Traveltech) การเพิ่มประสิทธิภาพการบริการ (Service Enhancing) เป็นต้น

2.ยุทธศาสตร์การพัฒนาขององค์กรปกครองส่วนท้องถิ่น

2.1 วิสัยทัศน์

วิสัยทัศน์เทศบาลตำบลพระแท่น

“พระแท่นนำอยู่ เชิดชูโบราณสถานพระแท่นดงรัง เทศบาลบริการดี มีประสิทธิภาพ ประทับใจ ประชาชนมีส่วนร่วมและสามัคคี ส่งเสริมเกษตรกรรม นำพาท้องถิ่นสู่ความเจริญและพอเพียง”

2.2 ยุทธศาสตร์

1. ยุทธศาสตร์ด้านการพัฒนาระบบสาธารณสุขปโภคขั้นพื้นฐาน
2. ยุทธศาสตร์การพัฒนาด้านเศรษฐกิจ
3. ยุทธศาสตร์การพัฒนาสังคมและคุณภาพชีวิตของประชาชน
4. ยุทธศาสตร์การพัฒนาด้านทรัพยากรธรรมชาติและสิ่งแวดล้อม
5. ยุทธศาสตร์พัฒนาการเมืองการบริหาร
6. ยุทธศาสตร์พัฒนาทางการศึกษาและศิลปวัฒนธรรม

2.3 เป้าประสงค์

- 1) การได้รับบริการด้านโครงสร้างพื้นฐานให้มีความสะดวกและรวดเร็ว
- 2) ประชาชนมีศักยภาพมีรายได้เพียงพอสามารถพึ่งตนเองได้
- 3) การส่งเสริมความเข้มแข็งของชุมชน และพัฒนาคุณภาพชีวิตของประชาชน
- 4) อนุรักษ์พัฒนาทรัพยากรธรรมชาติและสิ่งแวดล้อม
- 5) การบริหารจัดการและมีส่วนร่วมจากทุกภาคส่วน
- 6) ส่งเสริมการศึกษาและศิลปวัฒนธรรม

53

2.4 ตัวชี้วัด

- 1) ในเขตเทศบาลมีโครงสร้างพื้นฐานให้ประชาชนได้ใช้บริการร้อยละ 80
- 2) ประชาชนมีรายได้เพิ่มขึ้นร้อยละ 5 และพึ่งตนเองได้มากขึ้น
- 3) ประชาชนมีคุณภาพชีวิตที่ดีขึ้นร้อยละ 30
- 4) ประชาชนร่วมกันอนุรักษ์ทรัพยากรธรรมชาติและสิ่งแวดล้อมเพิ่มขึ้นร้อยละ 10
- 5) ประชาชนมีส่วนร่วมในกิจกรรมการเมืองการบริหารเพิ่มขึ้นร้อยละ 50
- 6) ประชาชนในเขตเทศบาลร้อยละ 80 มีความรู้และมีส่วนร่วมในการส่งเสริมศิลปวัฒนธรรม ประเพณีอันดีงาม

2.5 ค่าเป้าหมาย

- 1) การบริการด้านโครงสร้างพื้นฐานให้มีความสะดวกและรวดเร็ว
- 2) ประชาชนมีรายได้และสามารถพึ่งตนเองได้
- 3) ชุมชนมีความเข้มแข็ง ประชาชนมีคุณภาพชีวิตที่ดีขึ้น
- 4) ทรัพยากรธรรมชาติได้รับการดูแลเพื่อลดปัญหามลภาวะเป็นพิษ
- 5) ประชาชนและทุกภาคส่วนมีส่วนร่วมในการเมืองการบริหาร
- 6) ประชาชนได้รับการศึกษาและร่วมอนุรักษ์ประเพณีศิลปวัฒนธรรม

2.6 กลยุทธ์

1) ส่งเสริมสนับสนุนการวางระบบการพัฒนาด้านโครงสร้างพื้นฐานให้สอดคล้องกับความต้องการและจำเป็น และความต้องการของประชาชน ก่อสร้าง ปรับปรุงเส้นทางคมนาคมอย่างทั่วถึง พัฒนาชุดลอก คูคลองและจัดสร้างแหล่งน้ำ สกวนและเก็บกักน้ำเพื่อการเกษตร เพื่อการอุปโภคและบริโภค รวมทั้งวางโครงการเพื่อแก้ไขปัญหาทั่วม

2) ส่งเสริมชุมชนให้เข้มแข็ง พัฒนาศักยภาพของผู้นำชุมชน ให้พัฒนาศักยภาพและคุณภาพชีวิตของเด็ก เยาวชน สตรี ผู้สูงอายุ ผู้พิการ ผู้ด้อยโอกาส ประชาชน และคุ้มครองสิทธิเสรีภาพของประชาชน พัฒนาคุณภาพและศักยภาพตามความสามารถของแรงงานในท้องถิ่น

3) ดำเนินการโครงการ เพื่อให้บริการประชาชน และรับทราบปัญหา อุปสรรค และความต้องการของประชาชนในพื้นที่ พัฒนาศักยภาพของอาสาสมัครสาธารณสุขประจำหมู่บ้าน (อสม) ส่งเสริมสุขภาพและอนามัยของประชาชนในทุกกระดับ ให้มีสุขภาพแข็งแรง

4) พัฒนาฟื้นฟูและอนุรักษ์ธรรมชาติ สิ่งแวดล้อม แหล่งน้ำ ลุ่มน้ำลำคลองและป่าไม้ให้มีความอุดมสมบูรณ์ สร้างจิตสำนึกเพื่อป้องกันและแก้ไขปัญหามลพิษและปัญหาสิ่งแวดล้อมของชุมชน จัดทำระบบกำจัดขยะรวม และจัดการขยะมูลฝอยและสิ่งปฏิกูล

5.) ปรับปรุงโครงสร้างการบริหารงาน นำระบบสารสนเทศมาใช้ในการบริหารงานภายในองค์กร สนับสนุนบุคลากรในสังกัดให้ได้รับการศึกษาอบรม เพิ่มพูนความรู้ ส่งเสริม สนับสนุนและร่วมมือกับส่วนราชการ หน่วยงานต่างๆ ในการเตรียมความพร้อมในการป้องกันภัย และการช่วยเหลือผู้ประสบภัย ติดตั้งระบบกล้องวงจรปิดในเขตชุมชนและสถานที่สำคัญ และการให้บริการประชาชนในด้านต่างๆ

54

6) พัฒนาระบบการศึกษา ฟื้นฟูและส่งเสริมกิจกรรมด้านศาสนา ศิลปวัฒนธรรมและประเพณี โดยการอนุรักษ์สืบสานต่อและเชื่อมโยงสู่กิจกรรมการท่องเที่ยว

2.7 จุดยืนทางยุทธศาสตร์

1) การพัฒนาชุมชนให้น่าอยู่มีความเข้มแข็ง โดยได้รับบริการสาธารณะด้านโครงสร้างพื้นฐานที่จำเป็นเพื่อรองรับการขยายตัวของชุมชนและเศรษฐกิจ

2) การพัฒนาระบบการศึกษาและส่งเสริมศิลปวัฒนธรรมท้องถิ่น

3) ส่งเสริมและพัฒนาศักยภาพคนและความเข้มแข็งของชุมชนในการพึ่งตนเอง

4) การกำจัดขยะมูลฝอย สิ่งปฏิกูลและมลภาวะสิ่งแวดล้อมที่มีอย่างยั่งยืน

5) การพัฒนาระบบการบริหารจัดการภาครัฐที่ดีและมีส่วนร่วมจากทุกภาคส่วน

3.การวิเคราะห์เพื่อการพัฒนาท้องถิ่น

3.1 การวิเคราะห์กรอบการจัดทำยุทธศาสตร์ขององค์กรปกครองส่วนท้องถิ่น

ในการจัดทำแผนพัฒนาท้องถิ่นห้าปีของเทศบาลได้ใช้การวิเคราะห์ SWOT Analysis/Demand (Demand Analysis)/Global Demand และ Trend ปัจจัยและสถานการณ์การเปลี่ยนแปลงที่มีผลต่อการพัฒนา อย่างน้อยต้องประกอบด้วย การวิเคราะห์ศักยภาพด้านเศรษฐกิจ ด้านสังคม ด้านทรัพยากรธรรมชาติและสิ่งแวดล้อม ซึ่งมีรายละเอียดดังนี้

1) จุดแข็ง (S : Strength)

- ประชาชน ผู้นำชุมชน มีความพร้อมที่จะให้ความร่วมมือกับทางราชการในการพัฒนาท้องถิ่นของตนเอง
- ชุมชนเข้มแข็งได้รับการบริการสาธารณะด้านโครงสร้างพื้นฐานครบถ้วน
- มีเส้นทางสัญจรเป็นไปด้วยความสะดวก
- ประชาชนยังยึดมั่นในขนบธรรมเนียมประเพณีและวัฒนธรรมท้องถิ่น
- มีตลาดสด
- ประชากรส่วนใหญ่มีอาชีพเกษตรกรรม ผลผลิตทางการเกษตรที่สำคัญ ได้แก่ ข้าว อ้อย ข้าวโพด เลี้ยงสัตว์ ฯลฯ
- มีโรงเรียนสังกัด สพฐ. 3 โรงเรียน สอนตั้งแต่ระดับก่อนประถมศึกษาถึงระดับประถมศึกษา
- มีโรงเรียนมัธยมศึกษา จำนวน 1 แห่ง สอนตั้งแต่ชั้น ม.1- ม.6
- มีศูนย์พัฒนาเด็กเล็ก 3 แห่ง สังกัดเทศบาลตำบลพระแท่น
- มีศูนย์พัฒนาเด็กเล็กสังกัดกรมศาสนา 1 แห่ง
- มีหน่วยงานรัฐวิสาหกิจ อยู่ในเขตเทศบาล คือ ธนาคารเพื่อการเกษตรและสหกรณ์การเกษตรสาขาย่อยพระแท่น
- มีการประสานความร่วมมือระหว่างเทศบาลกับส่วนราชการในพื้นที่
- มีความสงบไม่ค่อยจะมีปัญหา ด้านความปลอดภัยและด้านมลพิษ
- ผู้นำชุมชนให้ความร่วมมือในการพัฒนาท้องถิ่น
- มีระบบประปาของเทศบาลทำให้น้ำใช้อุปโภคบริโภคตลอดทั้งปี

➤ เทศบาลตำบลพระแท่นมีศักยภาพเพียงพอที่รองรับการบริการสาธารณะและแก้ไข
ปัญหาความเดือดร้อนของประชาชน

- มีสนามกีฬาเอนกประสงค์ และเครื่องออกกำลังกายตามจุดต่างๆ ทั่วเขตเทศบาล
- มีวัด 2 แห่ง
- เทศบาลมีระบบเสียงตามสายประชาสัมพันธ์ ให้ประชาชนได้รับทราบข้อมูลข่าวสาร
- มีกองทุนในหมู่บ้าน เช่น การออมเงินสัจจะ ธนาคารชยะ ฯลฯ
- มีกลุ่มอาชีพ และ ภูมิปัญญาท้องถิ่น
- มีการติดตั้งกล้องวงจรปิดในจุดสำคัญต่างๆ ทั่วเขตเทศบาล

57

2) จุดอ่อน (W : Weakness)

- ➔ ประชาชนบางส่วนยากจน ส่วนใหญ่ประชาชนประกอบอาชีพทางการเกษตรเพียง
อย่างเดียวทำให้ขาดรายได้
- ➔ ประชาชนไม่สามารถรวมกลุ่มกันเพื่อดำเนินการด้านเศรษฐกิจของชุมชนในรูปของ
กลุ่มอาชีพอย่างเข้มแข็ง
- ➔ ขาดสถานศึกษาระดับฝึกออาชีพ ขาดแหล่งงานรองรับแรงงานว่างงานนอกฤดูกาล
- ➔ ไม่มีตลาดสดที่ดำเนินการโดยเทศบาล
- ➔ แหล่งเงินทุนต่างๆ เช่น ธนาคารพาณิชย์ มีน้อยประชาชนไม่ได้รับความสะดวกในการติดต่อ

3) โอกาส (O : Opportunity)

- ☞ จังหวัดกาญจนบุรี สามารถสนับสนุนงบประมาณให้เทศบาลตำบลพระแท่น ที่มี
แผนงาน/โครงการตามแนวทางยุทธศาสตร์การพัฒนาจังหวัด
- ☞ มีเส้นทางคมนาคมสะดวก สามารถรองรับการขยายตัวของการลงทุนทางเศรษฐกิจ
- ☞ ได้รับความร่วมมือสนับสนุนจากหน่วยงานของรัฐเป็นอย่างดี การปฏิรูประบบ
ราชการทำให้พนักงานเกิดความกระตือรือร้นในการปฏิบัติงาน
- ☞ รัฐบาลมีนโยบายให้ประชาชนมีส่วนร่วมในการพัฒนาท้องถิ่นของตนเอง
- ☞ ได้รับงบประมาณจากส่วนกลางเพิ่มขึ้นเพื่อให้เพียงพอในการบริหารจัดการท้องถิ่น

4) ข้อจำกัด (T : Threat)

- ⊗ มีปัญหาแนวเขตการปกครองระหว่างเทศบาลตำบลพระแท่น และเทศบาลตำบล
พระแท่นลำพระยา
- ⊗ ปัจจุบันเทศบาลตำบลพระแท่น เป็นเทศบาลขนาดกลาง มีงบประมาณจำกัดเมื่อ
เทียบกับภารกิจหน้าที่ต่างๆ ตามกฎหมายที่กำหนดให้เป็นอำนาจหน้าที่ของเทศบาลตามกฎหมายอื่น ตามภารกิจ
ถ่ายโอนฯ ตามนโยบายท้องถิ่น นโยบายจังหวัดและนโยบายรัฐบาล
- ⊗ งบประมาณที่ได้รับจากส่วนกลาง ไม่เพียงพอในการบริหารงาน
- ⊗ กฎหมายและระเบียบต่างๆ ในการปฏิบัติงานทำให้ขาดความคล่องตัวในการ
บริหารงาน

⊗ การถ่ายโอนภารกิจต่างๆ ไม่เป็นไปในแนวทางเดียวกัน ทำให้การปฏิบัติงาน เกิดความล่าช้าไม่เป็นไปตามวัตถุประสงค์ที่วางไว้

⊗ การพัฒนาบางด้านต้องเป็นไปตามกฎหมาย จึงไม่สามารถดำเนินการแก้ปัญหาได้ ต้องอาศัยความเสียสละของชุมชนเท่านั้น ซึ่งบางครั้งก็ทำได้ยากมาก

5) การสรุปสถานการณ์พัฒนา (การวิเคราะห์จุดแข็ง จุดอ่อน โอกาส และอุปสรรค)

เทศบาลตำบลพระแท่น ได้ดำเนินการวิเคราะห์สถานการณ์และศักยภาพ เพื่อชี้ให้เห็นถึงศักยภาพ ปัญหาและความต้องการของประชาชน โดยเทศบาลได้ดำเนินการวิเคราะห์ข้อมูล ดังต่อไปนี้

(1) การวิเคราะห์ข้อมูลเพื่อการจัดทำแผนพัฒนา

➤ **ด้านโครงสร้างพื้นฐาน** สามารถจำแนกได้ดังนี้

58

1) **มีเส้นทางคมนาคมในพื้นที่เทศบาลที่เป็นถนนคอนกรีตเสริมเหล็ก ร้อยละ 80** โดยผู้บริหารมีนโยบายที่จะดำเนินการก่อสร้างถนนคอนกรีตเสริมเหล็กทุกสาย ปัญหาคือ เทศบาลไม่สามารถดำเนินการได้เนื่องจากพื้นที่ยังไม่เป็นที่สาธารณะ จะดำเนินการได้ก็ต่อเมื่อต้องเป็นที่สาธารณะ การแก้ปัญหาคือ ประสานความร่วมมือกันในหลายๆ ฝ่าย เพื่อที่จะทำความเข้าใจกับประชาชนในพื้นที่ และวิธีการที่จะดำเนินการแก้ไขอย่างไร ทั้งนี้ เทศบาลก็ได้ตั้งงบประมาณในส่วนนี้ไว้แล้ว และได้แจ้งประชาสัมพันธ์ให้ประชาชนได้รับทราบถึงเหตุผลเพื่อที่จะได้ช่วยกันแก้ไขปัญหาให้กับชุมชน

2) **การขยายเขตไฟฟ้า** ปัจจุบันมีไฟฟ้าใช้ทุกครัวเรือน คิดเป็น 100 เปอร์เซ็นต์ ปัญหาคือ ไฟฟ้าส่องสว่างทางหรือที่สาธารณะยังไม่สามารถดำเนินการครอบคลุมพื้นที่ได้ทั้งหมด เนื่องจากพื้นที่ที่มีความต้องการให้ติดตั้งไฟฟ้าส่องสว่างนั้นยังไม่เป็นที่สาธารณะ เทศบาลจึงไม่สามารถดำเนินการได้เช่นเดียวกับถนน การแก้ปัญหาคือ ประสานความร่วมมือกันในหลายๆ ฝ่าย เพื่อที่จะทำความเข้าใจกับประชาชนในพื้นที่ และวิธีการที่จะดำเนินการแก้ไขอย่างไร ทั้งนี้ เทศบาลก็ได้ตั้งงบประมาณในส่วนนี้ไว้แล้ว และได้แจ้งประชาสัมพันธ์ให้ประชาชนได้รับทราบถึงเหตุผลเพื่อที่จะได้ช่วยกันแก้ไขปัญหาให้กับชุมชน

3) **การประปา** เทศบาลมีกิจการประปาเป็นของตนเอง สามารถให้บริการได้ครอบคลุมทุกหลังคาเรือน และมีน้ำใช้ตลอดทั้งปี ปัญหาคือ มีข้อร้องเรียนเรื่องน้ำประปาขุ่นบ่อยครั้ง สาเหตุเนื่องจากเป็นท่อประปาเก่าเกิดการตกตะกอนของน้ำ ปัจจุบันเทศบาลยังไม่ประสบปัญหาการขาดแคลนน้ำสามารถที่จะจัดหาน้ำดิบสำหรับผลิตประปาให้ชุมชนได้

(2) การวิเคราะห์ข้อมูลด้านเศรษฐกิจ

จากการสำรวจข้อมูลพื้นฐานพบว่า ประชากรส่วนใหญ่ทำการเกษตร ร้อยละ 70 เช่น ข้าว อ้อย มันสำปะหลัง ตามลำดับ รายได้ส่วนมากมาจากการทำการเกษตร ร้อยละ 70 มีอาชีพและมีรายได้ถือว่าอัตราการว่างงานของประชากรในเขตเทศบาลมีอัตราที่ไม่สูงมาก ประชากรบางส่วนมีรายได้จากการรับจ้างทั้งในพื้นที่และนอกพื้นที่ ชุมชนในเขตเทศบาลบางชุมชนส่วนมากมีอาชีพค้าขาย มีห้างร้าน ร้านค้า ทำให้มีรายได้มาจากการค้าขาย ประชากรมีพื้นที่ในการทางเกษตรบางส่วนในที่มีน้ำท่วมเป็นประจำ บางพื้นที่ภาวะฝนทิ้งช่วง มีพื้นที่ในการทำการเกษตรน้อย การขยายตัวของชุมชนมีมากขึ้น ทำให้มีประชากรเพิ่มขึ้นโดยบางส่วนโยกย้ายมาจากที่อื่นเข้ามาอาศัยอยู่ นอกจากนี้เทศบาลได้จัดให้มีการส่งเสริมอาชีพ เพื่อให้ชุมชนมีรายได้เสริมจากการประกอบอาชีพเกษตรกรรม

(๓) การวิเคราะห์ข้อมูลสังคม

➤ ด้านสุขภาพและสาธารณสุข

ประชาชนส่วนมากมีสุขภาพที่ดี มีการคัดกรองสุขภาพให้กับประชาชนกลุ่มเสี่ยง โรคที่มักเกิดแก่ประชากรในชุมชน เช่นกัน ได้แก่ โรคความดัน เบาหวาน ไข้เลือดออก มือ-ปาก-เท้าในเด็ก และโรคอื่นๆ ปัญหาที่พบคือประชาชนบางรายไม่ยอมไปคัดกรองหรือตรวจสุขภาพประจำปี การแก้ไขปัญหาคือ เทศบาลและหน่วยงานสาธารณสุข โรงพยาบาล ได้จัดกิจกรรมร่วมมือกันรณรงค์ให้ชุมชนเห็นความสำคัญของการดูแลสุขภาพ อีกทั้งยังได้มีการดูแลสุขภาพส่งเสริมสุขภาพอนามัยของผู้สูงอายุเป็นประจำทุกเดือน โดยมีทีมแพทย์มาตรวจสุขภาพร่างกาย มีการเยี่ยมผู้ป่วยติดเตียง มีการดูแลตั้งแต่ตั้งครรภ์จนคลอดก็มีชุดเสริมพัฒนาเด็กมอบให้ เมื่อเด็กมีน้ำหนักต่ำกว่าเกณฑ์มาตรฐานก็จะดูแลด้วยการมอบอาหารเสริม นอกจากนี้เทศบาลยังมีค่าเดินทางในการไปรักษาตัวให้กับ

59

ประชาชนในกรณีการรักษาตัวในระยะยาว เช่น เอดส์ ไตวายเรื้อรัง ให้นำใบนัดของแพทย์มาก็จะทำการเบิกค่าเดินทางให้ มีหน่วยงานที่ให้บริการได้แก่

➤ ด้านการศึกษา

จากการสำรวจข้อมูลพื้นฐานพบว่า ประชากรอายุ 15-60 ปีเต็ม ร้อยละ 99 อ่าน เขียนภาษาไทย และคิดเลขอย่างง่ายได้ เด็กอายุ 6-14 ปี ร้อยละ 95 ได้รับการศึกษาภาคบังคับ 9 ปี เทศบาลได้จัดกิจกรรมให้กับเด็กของศูนย์พัฒนาเด็กเล็ก การสนับสนุนอาหารเสริมนม อาหารกลางวัน ในกับทางโรงเรียนในเขตพื้นที่ และร่วมกันจัดกิจกรรมต่างๆ กับทางโรงเรียน

➤ ด้านค่านิยมของคนในพื้นที่

จากการสำรวจข้อมูลพื้นฐานพบว่า ประชากรมีกิจกรรมทางศาสนา(พุทธ) เช่น ไปวัดทำบุญตักบาตร ประชากรในเขตเทศบาลให้ความร่วมมือกันทำกิจกรรมสาธารณะต่างๆ ผู้สูงอายุ ผู้พิการได้รับการดูแล มีบางครัวเรือนขาดความอบอุ่น การแก้ปัญหาของเทศบาลคือ จัดกิจกรรมต่างๆ ให้กับชุมชน พยายามที่จะให้ทุกส่วนทุกฝ่ายทุกคนมีส่วนร่วมและรณรงค์ให้เห็นถึงความสำคัญของครอบครัว เช่น การจัดทำโครงการลานครอบครัว

➤ ด้านความปลอดภัยในชีวิตและทรัพย์สิน

เทศบาลดำเนินการการติดตั้งกล้องวงจรปิดในจุดที่เป็นที่สาธารณะ ติดตั้งบริเวณสัญญาณไฟจราจร บริเวณจุดต่างๆ ทั่วเขตเทศบาล เพื่อป้องกันอาชญากรรมและความปลอดภัยต่างๆ นอกจากนี้ในช่วงเทศกาลที่มีวันหยุดหลายวันได้มีการอำนวยความสะดวกให้กับประชาชนโดยการตั้งด่าน 7 วันอันตราย โดยการขอกำลังจาก ตำรวจ ผู้นำ อปพร. คอยเฝ้าระวังเหตุ การให้บริการเกี่ยวกับความปลอดภัยในชีวิตและทรัพย์สิน ในเขตเทศบาล ตำบลพระแท่นมีงานป้องกันและบรรเทาสาธารณภัย อาสาสมัครป้องกันภัยฝ่ายพลเรือนเทศบาลตำบลพระแท่น ตำรวจชุมชนพระแท่น และจุดตรวจพระแท่น ซึ่งขึ้นอยู่กับ สภ.ท่าเรือ อำเภอท่ามะกา จังหวัดกาญจนบุรี คอยดูแลและให้ความปลอดภัยในชีวิตและทรัพย์สิน

➤ ด้านยาเสพติด

ปัญหาเสพติดในเขตเทศบาล หน่วยงานของเทศบาลได้ร่วมกับผู้นำชุมชน เจ้าหน้าที่ ตำรวจ โรงเรียนในเขตเทศบาล ได้ช่วยกันสอดส่องดูแลเฝ้าระวังปัญหาเสพติด การแก้ไขปัญหของเทศบาล สามารถทำได้เฉพาะตามอำนาจหน้าที่เท่านั้น เช่น การรณรงค์ การประชาสัมพันธ์ การแจ้งเบาะแส การฝึกอบรม

ให้ความรู้ ถ้านอกเหนือจากอำนาจหน้าที่ ก็เป็นเรื่องของอำเภอหรือตำรวจแล้วแต่กรณี ทั้งนี้ เทศบาลก็ได้ให้ความร่วมมือมาด้วยดี

(4) การวิเคราะห์ข้อมูลด้านทรัพยากรธรรมชาติและสิ่งแวดล้อม

ในพื้นที่ของเทศบาลส่วนมากเป็นพื้นที่สำหรับเพาะปลูก ที่อยู่อาศัย ร้านค้า สถานประกอบการ ตามลำดับ พื้นที่บางส่วนเป็นของกรมป่าไม้ และที่ของวัด ทรัพยากรธรรมชาติในพื้นที่ ก็ได้แก่ ดิน น้ำ ต้นไม้ อากาศไม่มีภาวะเป็นมลพิษ นอกจากนี้ในช่วงฤดูตัดอ้อย จะมีกลุ่มเขม่าอ้อยลอยอยู่กลางอากาศเป็นจำนวนมากได้ ก่อให้เกิดความรำคาญแก่ประชาชนทั่วไป สำหรับเรื่องการจัดการขยะเทศบาลได้มีการรณรงค์การคัดแยกขยะโดยเริ่มจากทุกครัวเรือนในหมู่บ้าน ซึ่งมีบางหมู่บ้านได้เข้าร่วมโครงการชุมชนปลอดขยะ โดยจะได้รับห้วงทองคำเพื่อคัดแยกขยะในครัวเรือนบ้านละ 3 ห่วง และรับถังคลอรีนที่ใช้แล้วของเทศบาลเพื่อใส่เศษอาหาร นำไปทำปุ๋ยหมัก

60

ชีวภาพ ขยะที่คัดแยกได้ทำก็นำมาร่วมกิจกรรมต่างๆ เช่น ฝากธนาคารขยะ หอดผ้าป่าขยะ หรือนำมาขายให้กลุ่มสตรีรีไซเคิล

(5) ด้านการเมือง – การบริหาร

เทศบาลมีทั้งหมด 12 หมู่บ้าน มีประชาชนมีส่วนร่วมในการจัดซื้อจัดจ้างของเทศบาล ประชาชนให้ความร่วมมือด้านการเลือกตั้งเป็นอย่างดี แต่มีปัญหาคือการแข่งขันทางการเมืองค่อนข้างสูง มีจุดที่น่าสังเกตคือ มีการย้ายเข้าย้ายออกช่วงที่จะมีการเลือกตั้ง ไม่ว่าจะเป็นการเลือกผู้ใหญ่บ้าน สมาชิกสภา นายกเทศมนตรี โดยเฉพาะ การคัดเลือกผู้ใหญ่บ้าน การแก้ไขปัญหาของเทศบาลคือ ขอความร่วมมือ ผู้นำ

เจ้าหน้าที่ที่มีหน้าที่รับผิดชอบให้ระมัดระวัง สอดส่องพฤติกรรมและให้รายงานอำเภอทราบ การรณรงค์ประชาสัมพันธ์ ให้ข้อมูลที่ถูกต้อง เกี่ยวกับข้อกฎหมายของการเลือกตั้งที่กระทำได้และทำไม่ได้ให้ประชาชนได้รับทราบ ปัญหาต่างๆ ที่เกิดขึ้นเทศบาลก็ได้พยายามแก้ไข โดยเรื่องจากการประชุมประชาคมท้องถิ่นทุกชุมชนในเขตเทศบาล ในการจัดทำแผนพัฒนาเทศบาล จากผลการประชุมทุกครั้งที่เทศบาลจัดขึ้น มีประชาชนสนใจเข้าร่วมประชุมรวมทั้งแสดงความคิดเห็นที่หลากหลาย ส่งผลให้เทศบาลดำเนินงานตามความต้องการของประชาชน และประชาชนได้รับประโยชน์ และมีส่วนร่วมในการพัฒนาเทศบาล นอกจากนี้ เทศบาลได้จัดโครงการอบรมศึกษา ดูงาน ของคณะผู้บริหาร สมาชิกสภาเทศบาล พนักงานเทศบาล อสม. และกรรมการชุมชน โครงการอื่นๆ สำหรับประชาชนอีกหลายโครงการ เพื่อนำความรู้และประสบการณ์ที่ได้รับมาพัฒนาเทศบาลให้เจริญเท่าเทียมกับเทศบาลอื่นๆ และเทศบาลมีโครงการจัดซื้อเครื่องมือเครื่องใช้ในการปฏิบัติงานให้ทันสมัยและมีประสิทธิภาพ โครงการบางโครงการต้องระงับไว้เนื่องจากข้อจำกัดด้านงบประมาณ

3.2 การประเมินสถานการณ์สภาพแวดล้อมภายนอกที่เกี่ยวข้อง

ในการจัดทำแผนพัฒนาท้องถิ่น (พ.ศ.2561-2565) ของเทศบาลนั้น ได้ทำการประเมินสถานการณ์สภาพแวดล้อมภายนอกที่เกี่ยวข้อง ซึ่งมีรายละเอียดดังนี้

ด้าน	สถานการณ์ภาพแวดล้อมภายนอกที่เกี่ยวข้อง	ขอบข่ายและปริมาณของปัญหา/ความต้องการ	พื้นที่เป้าหมาย/กลุ่มเป้าหมาย	ความคาดหวังและแนวโน้มอนาคต
1. โครงการสร้างพื้นฐาน	1) ขาดแคลนแหล่งน้ำในการเกษตรยังไม่พอเพียง	- ต้องการแหล่งน้ำในการเกษตร	- ในเขตเทศบาล	- ประชาชนมีแหล่งน้ำในการเกษตรใช้อย่าง

				พอเพียงมีคุณภาพ
	2) ไฟฟ้าส่องสว่างทางและที่สาธารณชนยังไม่สามารถดำเนินการครอบคลุมพื้นที่ได้ทั้งหมด	- ไฟฟ้า	- ทางและที่สาธารณะในเขตเทศบาล	- ทางและที่สาธารณะมีแสงสว่างเพียงพอประชาชนได้รับความสะดวกในการสัญจรไปมาและป้องกันการเกิดอาชญากรรมได้
	3) ชุมชนขยายมากขึ้นระบบระบายน้ำยังไม่เพียงพอ เกิดการอุดตัน ส่งกลิ่นเหม็นก่อนความรำคาญ	- ราง/ท่อระบายน้ำ	- พื้นที่ในเขตเทศบาล	- มีรางระบายน้ำสามารถระบายน้ำได้สะดวก ไม่อุดตัน ไม่ส่งกลิ่นเหม็นก่อนความรำคาญ
	4) ประชาชนต้องการเส้นทางในการสัญจรไปมาเพิ่มมากขึ้นและเทศบาลไม่สามารถดำเนินการได้เนื่องจากพื้นที่ยังไม่เป็นที่สาธารณะ จะดำเนินการได้ก็ต่อเมื่อต้องเป็นที่สาธารณะ	- เส้นทางคมนาคม	- เส้นทางคมนาคมที่เป็นสาธารณะและประชาชนมีความต้องการให้ดำเนินการ	- มีเส้นทางในการคมนาคมเพียงพอและประชาชนได้รับความสะดวกในการสัญจรไปมา
2. ด้านงานส่งเสริมคุณภาพชีวิต	1) มีการระบาดของโรคอุบัติใหม่ โรคระบาด โรคติดต่อ	- ด้านสาธารณสุข	- ในเขตเทศบาล	ในพื้นที่ไม่มีการระบาดของโรคอุบัติใหม่ โรคระบาด โรคติดต่อ
	2) ประชาชนในพื้นที่ป่วยเป็นโรคเรื้อรังแนวโน้มที่เพิ่มขึ้น เช่น เบาหวาน ความดัน		- ประชาชนกลุ่มเสี่ยงและผู้ป่วย	
ดาน	สถานการณ์ภาพแวดล้อมภายนอกที่เกี่ยวข้อง	ขอบข่ายและปริมาณของปัญหา/ความต้องการ	พื้นที่เป้าหมาย/กลุ่มเป้าหมาย	ความคาดหวังและแนวโน้มอนาคต
	3) มีการขยายตัวของประชากรเพิ่มมากขึ้นทำให้เกิดการขยายตัวของอาคารบ้านเรือนทำให้เกิดเป็นชุมชนแออัด	- ประชากร	- พื้นที่ในเขตเทศบาล	- ควบคุมการก่อสร้างอาคารบ้านเรือนการพิจารณาออกใบอนุญาตเพื่อไม่เกิดปัญหาจากการก่อสร้างอาคาร
	4) ประชาชนบางครัวเรือนบริโภค-บริโภคน้ำที่ยังไม่สะอาดและมีสิ่งเจือปน เช่น	- การอุปโภค-บริโภค	- ประชาชนในเขตเทศบาล	- ประชาชนบริโภคน้ำที่สะอาดถูกสุขลักษณะ

	จากน้ำฝน น้ำที่ไม่ได้คุณภาพ มีตะกอน			
	5) การศึกษาสื่อการเรียนการสอนยังไม่พอเพียง เด็กนักเรียนไม่ได้รับการศึกษาต่อในระดับที่สูงกว่าขั้นพื้นฐาน และขาดงบประมาณในการศึกษา ครอบครัวยากจน	- สังคมในชุมชน	- เด็กนักเรียนในเขตเทศบาล	- มีสื่อการเรียนการสอนที่พอเพียง เด็กนักเรียนได้รับการศึกษาที่สูงขึ้น มีงบประมาณในการศึกษาเล่าเรียน
	6) เด็กและผู้สูงอายุบางครอบครัว ผู้สูงอายุอยู่ตามลำพัง และรับภาระในการดูแลเด็ก		- ผู้สูงอายุและเด็กในเขตเทศบาล	- ผู้สูงอายุและเด็กได้รับการดูแลที่ดี
3. ด้านการวางแผน การส่งเสริมการลงทุน พาณิชยกรรมและการท่องเที่ยว	1) ประชาชนไม่มีการวางแผนในการดำเนินงาน	- การวางแผน	- ประชาชนในเขตเทศบาล	- ประชาชนสามารถวางแผนการดำเนินงานได้เอง
	2) ขาดแหล่งเงินลงทุนในการทำกิจการและประกอบอาชีพ	- การลงทุน	- ประชาชนในเขตเทศบาล	- มีแหล่งเงินทุนในการทำกิจการและประกอบอาชีพ

ดาน	สถานการณ์ภาพแวดล้อม ภายนอกที่เกี่ยวข้อง	ขอบข่ายและปริมาณ ของปัญหา/ ความต้องการ	พื้นที่เป้าหมาย/ กลุ่มเป้าหมาย	ความคาดหวังและ แนวโน้มอนาคต
4. ด้านการจัดระเบียบชุมชนและการรักษาความสงบเรียบร้อย	1) การจราจรบนถนนมีเพิ่มมากขึ้นอาจทำให้เกิดอุบัติเหตุขึ้นได้	- การจราจร	ประชาชนที่สัญจรไปมาบนถนน	มีระบบควบคุมการจราจร เช่น ติดตั้งสัญญาณไฟจราจร เพื่อเตือนให้ระมัดระวัง
	2) มีการทำลายและลักขโมยทรัพย์สินของประชาชนและราชการ รวมทั้งเกิดการทะเลาะวิวาทกันในชุมชน	- การรักษาความปลอดภัยในชีวิตและทรัพย์สินของประชาชน	- ประชาชนและส่วนราชการ	มีการป้องกันและรักษาความปลอดภัยในชีวิตและทรัพย์สินของประชาชนละส่วนราชการ เช่น การติดตั้งกล้องวงจรปิด การให้ผู้นำ อปพร. ควบคุมและระงับเหตุทะเลาะวิวาท
5. ด้านการบริหารจัดการและการอนุรักษ์ทรัพยากรธรรมชาติ	1) มีปัญหาเรื่องขยะ	- สิ่งแวดล้อม	- ผู้ประกอบการและชุมชนในเขตพื้นที่เทศบาล	- ปัญหาขยะลดลง เนื่องจากได้มีการรณรงค์คัดแยกขยะให้กับชุมชนครบทุก

และสิ่งแวดล้อม				หมู่บ้าน
6. ด้านศิลปะ วัฒนธรรม จารีต ประเพณีและภูมิ ปัญญาท้องถิ่น	1) ศิลปะ วัฒนธรรม จารีต ประเพณีและภูมิปัญญา ท้องถิ่นถูกลืมเลือนไปมาก	- ศิลปะ วัฒนธรรม จารีต ประเพณีและภูมิ ปัญญาท้องถิ่น ถูกลืม เลือนไปมาก	- ประชาชนในเขต เทศบาล	- ยกย่อง เชิดชูคนดี หรือปราชญ์ชาวบ้าน ในโอกาสต่างๆ เพื่อ เป็นตัวอย่างแก่ เยาวชนและ ประชาชน ศิลปะ วัฒนธรรม จารีต ประเพณีและภูมิ ปัญญาท้องถิ่น ไม่ถูก ลืมและคงอยู่สืบไป

ส่วนที่ 3

การนำแผนพัฒนาท้องถิ่นไปสู่การปฏิบัติ

1. ยุทธศาสตร์การพัฒนาและแผนงาน

ที่	ยุทธศาสตร์	ด้าน	แผนงาน	หน่วยงาน รับผิดชอบหลัก	หน่วยงาน สนับสนุน
1	การพัฒนาระบบ สาธารณูปโภคขั้น พื้นฐาน	1.ด้านบริการชุมชน และสังคม 2.ด้านเศรษฐกิจ 3.ด้านการพาณิชย์	-แผนงานเคหะและ ชุมชน -แผนงานอุตสาหกรรม และการโยธา -แผนงานการพาณิชย์	กองช่าง	เทศบาล ตำบล พระแท่น
2	การพัฒนาด้านเศรษฐกิจ	ด้านบริการชุมชน และสังคม	-แผนงานสร้างความ เข้มแข็งของชุมชน	สำนักปลัด กองสาธารณสุขฯ	
3	การพัฒนาสังคมและ คุณภาพชีวิตของ ประชาชน	ด้านบริการชุมชน และสังคม	-แผนงานสาธารณสุข -แผนงานงบกลาง -แผนงานการศาสนา วัฒนธรรมและ นันทนาการ	กองสาธารณสุขฯ สำนักปลัด	
4	การพัฒนา ทรัพยากรธรรมชาติ และสิ่งแวดล้อม	ด้านบริการชุมชน และสังคม	-แผนงานการเกษตร -แผนงานสาธารณสุข -แผนงานสร้างความ เข้มแข็งของชุมชน -แผนงานการรักษา	สำนักปลัด กองสาธารณสุขฯ	

			ความสงบภายใน -แผนงานเคหะและ ชุมชน		
5	การพัฒนาการเมืองการ บริหาร	ด้านบริการชุมชน และสังคม	-แผนงานสร้างความ เข้มแข็งของชุมชน -แผนงานสาธารณสุข -แผนงานบริหารงาน ทั่วไป แผนงานการรักษา ความสงบภายใน	สำนักปลัด กองคลัง กองสาธารณสุขฯ	

ที่	ยุทธศาสตร์	ด้าน	แผนงาน	หน่วยงาน รับผิดชอบหลัก	หน่วยงาน สนับสนุน
6	การพัฒนาการศึกษา และศิลปวัฒนธรรม	ด้านบริการชุมชน และสังคม	แผนงานการศึกษา แผนงานการศาสนา วัฒนธรรมและ นันทนาการ	สำนักปลัด	เทศบาล ตำบล พระแท่น
รวม	6 ยุทธศาสตร์	3 ด้าน	11 แผนงาน	4 กอง	

บัญชีสรุปโครงการพัฒนา

แผนพัฒนาท้องถิ่นห้าปี (พ.ศ.2561-2565)

แบบ ผ.01

เทศบาลตำบลพระแท่น อำเภอกำมะนา จังหวัดกัญจนบุรี

ยุทธศาสตร์	ปี 2561		ปี 2562		ปี 2563		ปี 2564		ปี 2565		รวม 4 ปี	
	จำนวน	งบประมาณ	จำนวน	งบประมาณ	จำนวน	งบประมาณ	จำนวน	งบประมาณ	จำนวน	งบประมาณ	จำนวน	งบประมาณ
	โครงการ	(บาท)	โครงการ	(บาท)	โครงการ	(บาท)	โครงการ	(บาท)	โครงการ	(บาท)	โครงการ	(บาท)
1. ยุทธศาสตร์การพัฒนาระบบสาธารณูปโภคขั้นพื้นฐาน												
1.1 อุตสาหกรรมและการโยธา	30	19,065,300	23	9,364,000	18	24,701,900	29	24,750,000	31	30,050,000	131	107,931,200
12. แผนงานเกษตรและชุมชน	6	1,824,000	4	1,670,000	6	1,415,000	4	700,000	4	700,000	24	6,309,000
รวม	36	20,889,300	27	11,034,000	24	26,116,900	33	25,450,000	35	30,750,000	155	114,240,200
2.ยุทธศาสตร์การพัฒนาด้านเศรษฐกิจ												
2.3 แผนงานสร้างความเข้มแข็งของชุมชน	4	1,200,000	5	1,520,000	6	1,300,000	6	1,300,000	6	1,300,000	27	6,620,000
รวม	4	1,200,000	5	1,520,000	6	1,300,000	6	1,300,000	6	1,300,000	27	6,620,000
3.ยุทธศาสตร์การพัฒนาสังคมและคุณภาพชีวิตของประชาชน												
3.1 แผนงานสาธารณสุข	34	1,410,000	34	1,490,000	34	1,490,000	35	1,540,000	35	1,540,000	172	7,470,000
3.2 แผนงานงบบกลาง	3	8,380,000	3	8,580,000	3	9,590,000	3	9,795,000	3	10,100,000	15	46,445,000
3.3 แผนงานสร้างความเข้มแข็งของชุมชน	4	340,000	4	340,000	4	340,000	4	340,000	4	340,000	20	1,700,000
3.4 แผนงานศาสนาวัฒนธรรมและนันทนาการ	4	580,000	3	180,000	3	180,000	3	180,000	4	480,000	17	1,600,000
3.5 แผนงานสังคมสงเคราะห์	1	30,000	1	30,000	1	30,000	1	30,000	1	30,000	5	150,000
รวม	46	10,740,000	45	10,620,000	45	11,630,000	46	11,885,000	47	12,490,000	229	57,365,000

ยุทธศาสตร์	ปี 2561		ปี 2562		ปี 2563		ปี 2564		ปี 2565		รวม 4 ปี	
	จำนวน	งบประมาณ	จำนวน	งบประมาณ	จำนวน	งบประมาณ	จำนวน	งบประมาณ	จำนวน	งบประมาณ	จำนวน	งบประมาณ
	โครงการ	(บาท)	โครงการ	(บาท)	โครงการ	(บาท)	โครงการ	(บาท)	โครงการ	(บาท)	โครงการ	(บาท)
4.ยุทธศาสตร์การพัฒนาด้านทรัพยากรธรรมชาติและสิ่งแวดล้อม												
4.1 แผนงานสร้างความเข้มแข็งของชุมชน	1	50,000	1	50,000	1	50,000	1	50,000	1	50,000	5	250,000
4.2 แผนงานสาธารณสุข	-	-	-	-	-	-	1	120,000	1	120,000	2	240,000
4.3 แผนงานการเกษตร	1	50,000	1	50,000	2	100,000	2	100,000	2	100,000	8	400,000
4.4 แผนงานป้องกันและบรรเทาสาธารณภัย	-	-	-	-	1	50,000	1	50,000	1	50,000	3	150,000
4.5 แผนงานเคหะและชุมชน	3	550,000	3	550,000	4	600,000	4	600,000	4	600,000	18	2,900,000
	5	650,000	5	650,000	8	800,000	9	920,000	9	920,000	36	3,940,000
5.ยุทธศาสตร์การพัฒนาการเมืองการบริหาร												
5.1 แผนงานสร้างความเข้มแข็งของชุมชน	3	620,000	3	620,000	5	620,000	5	730,000	5	730,000	21	3,320,000
5.2 แผนงานสาธารณสุข	1	300,000	1	300,000	1	300,000	1	300,000	1	300,000	5	1,500,000
5.3 แผนงานป้องกันและบรรเทาสาธารณภัย	4	320,000	4	320,000	5	340,000	5	340,000	5	340,000	23	1,660,000
5.4 แผนงานบริหารงานทั่วไป	6	190,000	7	410,000	8	930,000	10	500,000	10	500,000	41	2,530,000
	14	1,430,000	15	1,650,000	19	2,190,000	21	1,870,000	21	1,870,000	90	9,010,000

ยุทธศาสตร์	ปี 2561		ปี 2562		ปี 2563		ปี 2564		ปี 2565		รวม 5 ปี	
	จำนวน	งบประมาณ	จำนวน	งบประมาณ	จำนวน	งบประมาณ	จำนวน	งบประมาณ	จำนวน	งบประมาณ	จำนวน	งบประมาณ
	โครงการ	(บาท)	โครงการ	(บาท)	โครงการ	(บาท)	โครงการ	(บาท)	โครงการ	(บาท)	โครงการ	(บาท)
6.ยุทธศาสตร์การพัฒนาด้านการศึกษาและศิลปวัฒนธรรม												
6.1 แผนงานการศึกษา	9	11,525,000	8	11,550,000	8	11,550,000	9	11,600,000	8	11,550,000	42	57,775,000
6.2 แผนงานการศาสนาวัฒนธรรมและนันท	11	855,000	12	875,000	13	959,000	13	959,000	13	959,000	62	4,607,000
รวม	20	12,380,000	20	12,425,000	21	12,509,000	22	12,559,000	21	12,509,000	104	62,382,000
รวมทั้งสิ้น	125	47,289,300	117	37,899,000	123	54,545,900	137	53,984,000	139	59,839,000	641	253,557,200

รายละเอียดโครงการพัฒนา

แผนพัฒนาท้องถิ่น (พ.ศ.2561 - 2565)

เทศบาลตำบลพระแท่น

ก.ยุทธศาสตร์จังหวัดที่ 4 ยุทธศาสตร์ส่งเสริมการพัฒนาระบบเกษตรกรรมอย่างครบวงจร

ข.ยุทธศาสตร์การพัฒนาของ อปท. ในเขตจังหวัดที่ 2 ยุทธศาสตร์การพัฒนาด้านโครงสร้างพื้นฐาน

1. ยุทธศาสตร์การพัฒนาระบบสาธารณูปโภคขั้นพื้นฐาน

1.1แผนงานอุตสาหกรรมและการโยธา

ที่	โครงการ	วัตถุประสงค์	เป้าหมาย (ผลผลิตของโครงการ)	งบประมาณ					ตัวชี้วัด (KPI)	ผลลัพธ์ที่คาดว่าจะได้รับ	หน่วยงาน ที่รับผิดชอบหลัก
				2561 (บาท)	2562 (บาท)	2563 (บาท)	2564 (บาท)	2565 (บาท)			
1	วางท่อระบายน้ำ คสล. บริเวณถนน ทต.พระแท่น 23,32 หมู่ที่ 4	-เพื่อให้ประชาชนในพื้นที่มีเส้นทางคมนาคมที่สะดวกปลอดภัย	-วางท่อระบายน้ำ คสล. ขนาด \varnothing 0.60 ม. นอก. ขึ้น 3 จำนวน 126 ท่อน และบ่อพัก คสล. จำนวน 14 บ่อ มีความยาวรวมไม่น้อยกว่า 140 ม.	500,000	-	-	-	-	140 ม.	-ประชาชนสัญจรไปมาอย่างสะดวกปลอดภัย	กองช่าง
2	วางท่อระบายน้ำ คสล. บริเวณถนน ทต.พระแท่น 14 หมู่ที่ 6	-เพื่อให้ประชาชนในพื้นที่มีเส้นทางคมนาคมที่สะดวกปลอดภัย	-วางท่อระบายน้ำ คสล. ขนาด \varnothing 0.60 ม. นอก. ขึ้น 3 จำนวน 120 ท่อน และบ่อพัก คสล. จำนวน 13 บ่อ มีความยาวรวมไม่น้อยกว่า 133 ม.	500,000	-	-	-	-	133 ม.	-ประชาชนสัญจรไปมาอย่างสะดวกปลอดภัย	กองช่าง

											68
ที่	โครงการ	วัตถุประสงค์	เป้าหมาย (ผลผลิตของโครงการ)	งบประมาณ					ตัวชี้วัด (KPI)	ผลลัพธ์ที่คาดว่าจะ จะได้รับ	หน่วยงาน ที่รับผิดชอบ หลัก
				2561 (บาท)	2562 (บาท)	2563 (บาท)	2564 (บาท)	2565 (บาท)			
3	วางท่อระบายน้ำ คสล. บริเวณถนน ทต.พระแท่น 94 หมู่ที่ 13	-เพื่อให้ประชาชนในพื้นที่มีเส้นทางคมนาคมที่สะดวกปลอดภัย	-วางท่อระบายน้ำ คสล. ขนาด \varnothing 0.60 ม. มอก. ขึ้น 3 จำนวน 14 ท่อน และบ่อพัก คสล. จำนวน 1 บ่อ มีความยาวรวม ไม่น้อยกว่า 15 ม.	50,000	-	-	-	-	15 ม.	-ประชาชนสัญจรไปมาอย่างสะดวกปลอดภัย	กองช่าง
4	ปรับปรุงซ่อมแซมถนน คสล. บริเวณถนน ทต.พระแท่น 20,22 หมู่ที่ 5	-เพื่อให้ประชาชนในพื้นที่มีเส้นทางคมนาคมที่สะดวกปลอดภัย	-ทำการเทคอนกรีต ความหนา 0.15 ม. มีพื้นที่ไม่น้อยกว่า 679.50 ตร.ม.	410,000	-	-	-	-	หนา 0.15 ม.	-ประชาชนสัญจรไปมาอย่างสะดวกปลอดภัย	กองช่าง
5	ปรับปรุงถนนหินคลุก บริเวณถนนเลียบคลองไส้ไก่ หมู่ที่ 13,16	-เพื่อให้ประชาชนในพื้นที่มีเส้นทางคมนาคมที่สะดวกปลอดภัย	-โดยมีพื้นที่หินคลุกไม่น้อยกว่า 1,122 ตร.ม. ความหนา 0.20 ม.	400,000	-	-	-	-	หนา 0.20 ม.	-ประชาชนสัญจรไปมาอย่างสะดวกปลอดภัย	กองช่าง
6	ปรับปรุงผิวจราจร บริเวณถนน ทต.พระแท่น 14 หมู่ที่ 6	-เพื่อให้ประชาชนในพื้นที่มีเส้นทางคมนาคมที่สะดวกปลอดภัย	-โดยทำการ OVER LAY ด้วยแอสฟัลท์ติกคอนกรีต ความหนา 0.05 ม. มีพื้นที่ไม่น้อยกว่า 1,500 ตร.ม.	500,000	-	-	-	-	หนา 0.05 ม.	-ประชาชนสัญจรไปมาอย่างสะดวกปลอดภัย	กองช่าง

ที่	โครงการ	วัตถุประสงค์	เป้าหมาย (ผลผลิตของโครงการ)	งบประมาณ					ตัวชี้วัด (KPI)	ผลลัพธ์ที่คาดว่าจะ จะได้รับ	หน่วยงาน ที่รับผิดชอบหลัก
				2561 (บาท)	2562 (บาท)	2563 (บาท)	2564 (บาท)	2565 (บาท)			
7	ปรับปรุงผิวจราจร บริเวณถนน ทต.พระแท่น 51 หมู่ที่ 12	-เพื่อให้ประชาชนในพื้นที่มี เส้นทางคมนาคมที่สะดวก ปลอดภัย	-โดยทำการ OVERLAY ด้วยแอสฟัลต์ติกคอนกรีต ความหนา 0.05 ม. มีพื้นที่ ไม่น้อยกว่า 1,050 ตร.ม..	500,000	-	-	-	-	หนา 0.05 ม.	-ประชาชนสัญจรไปมา อย่างสะดวกปลอดภัย	กองช่าง
8	ปรับปรุงผิวจราจร บริเวณถนน ทต.พระแท่น 53 หมู่ที่ 13	-เพื่อให้ประชาชนในพื้นที่มี เส้นทางคมนาคมที่สะดวก ปลอดภัย	-โดยทำการ OVERLAY ด้วยแอสฟัลต์ติกคอนกรีต ความหนา 0.05 ม. มีพื้นที่ ไม่น้อยกว่า 1,440 ตร.ม.	500,000	-	-	-	-	หนา 0.05 ม.	-ประชาชนสัญจรไปมา อย่างสะดวกปลอดภัย	กองช่าง
9	ก่อสร้างลานคอนกรีตอเนกประสงค์ บริเวณถนน ทต.พระแท่น 49 หมู่ที่ 10	-เพื่อใช้ประโยชน์จากลาน อเนกประสงค์	-โดยทำการเทพื้น คสล. ความหนา 0.15 ม. มีพื้นที่ คอนกรีตไม่น้อยกว่า 296 ตร.ม.	150,000	-	-	-	-	หนา 0.15 ม.	-ประชาชนสัญจรไปมา อย่างสะดวกปลอดภัย	กองช่าง
10	ก่อสร้างลานอเนกประสงค์บริเวณ ศูนย์พัฒนาเด็กเล็กเทศบาล ตำบลพระแท่น	เพื่อใช้ประโยชน์จากลาน อเนกประสงค์	-โดยทำการเทพื้น คสล. ความหนา 0.15 ม. มีพื้นที่ คอนกรีตไม่น้อยกว่า 850 ตร.ม.	500,000	-	-	-	-	หนา 0.15 ม.	-ประชาชนสัญจรไปมา อย่างสะดวกปลอดภัย	กองช่าง
11	ปรับปรุงถนน คสล.บริเวณภายใน สำนักงานเทศบาลตำบลพระแท่น	เพื่อความสะดวกปลอดภัย ในการสัญจรไปมา	-โดยทำการขยายพื้นถนน คสล. มีพื้นที่คอนกรีต ไม่น้อยกว่า 490 ตร.ม. ความหนา 0.15 ม.	385,000	-	-	-	-	หนา 0.15 ม.	-ประชาชนสัญจรไปมา อย่างสะดวกปลอดภัย	กองช่าง

											70
ที่	โครงการ	วัตถุประสงค์	เป้าหมาย (ผลผลิตของโครงการ)	งบประมาณ					ตัวชี้วัด (KPI)	ผลลัพธ์ที่คาดว่าจะ จะได้รับ	หน่วยงาน ที่รับผิดชอบ หลัก
				2561 (บาท)	2562 (บาท)	2563 (บาท)	2564 (บาท)	2565 (บาท)			
12	ปรับปรุงโรงจอดรถบริเวณภายใน สำนักงานเทศบาลตำบลพระแท่น หมู่ที่ 10	-เพื่อให้เจ้าหน้าที่และประชาชน ผู้มาติดต่อมีสถานที่จอดรถ	-โดยทำการปรับปรุงโรง จอดรถ มีขนาดกว้าง 7.00 ม. ความยาว 32.00 ม.	326,000	-	-	-	-	ยาว 32.00 ม.	-เจ้าหน้าที่และประชาชน มีสถานที่จอดรถ	กองช่าง
13	ปรับปรุงอาคารป้องกันและ บรรเทาสาธารณภัยเทศบาลตำบล พระแท่น หมู่ที่ 10	-เพื่อปรับปรุงอาคารป้องกันฯ ให้มีมาตรฐานที่ดีขึ้น	-โดยทำการติดตั้งหลังคา กันสาดขนาด 2.50 ม. ความยาว 54.00 ม. และ ปูพื้นด้วยกระเบื้องเคลือบ ชนิดฉนวน มีพื้นที่ไม่ น้อยกว่า 490 ตร.ม. ความหนา 0.15 ม.	300,000	-	-	-	-	1 แห่ง	-อาคารป้องกันฯ มีความเป็นมาตรฐาน และรองรับประโยชน์ ในการใช้งาน	กองช่าง
14	ต่อเติมหลังคาอาคารศูนย์พัฒนา เด็กเล็กเทศบาลตำบลพระแท่น หมู่ที่ 10	-เพื่อต่อเติมหลังคาอาคาร ศูนย์พัฒนาเด็กเล็กฯ	-โดยทำการต่อเติมหลังคา ขนาดกว้าง 5.80 ม. ความยาว 8.00 ม. จำนวน 2 จุด	231,000	-	-	-	-	2 จุด	-ครูและเด็กได้รับ ประโยชน์จากการใช้งาน	กองช่าง
15	ปรับปรุงซ่อมแซมถนนแอสฟัลท์ ติกคอนกรีต และปรับปรุงชั้น โครงสร้างพื้นทาง โดยวิธี Paement in-Place Recycling หมู่ที่ 5	-เพื่อความสะอาดปลอดภัย ในการสัญจรไปมา	-ปรับปรุงซ่อมแซมถนน แอสฟัลท์ติกคอนกรีตและ ปรับปรุงชั้นโครงสร้างพื้นฐาน ทางโดยวิธี Paement in- Place Recycling กว้าง 6.00 ม. ยาว 702.00 ม. หรือมีพื้นที่ไม่น้อยกว่า 4,212 ม.	2,737,000	-	-	-	-	702 ม.	-ประชาชนสัญจรไปมา อย่างสะดวกปลอดภัย	กองช่าง

ที่	โครงการ	วัตถุประสงค์	เป้าหมาย (ผลผลิตของโครงการ)	งบประมาณ					ตัวชี้วัด (KPI)	ผลลัพธ์ที่คาดว่าจะ จะได้รับ	หน่วยงาน ที่รับผิดชอบ หลัก
				2561	2562	2563	2564	2565			
				(บาท)	(บาท)	(บาท)	(บาท)	(บาท)			
16	ปรับปรุงซ่อมแซมถนนแอสฟัลท์ ติกคอนกรีต และปรับปรุงขึ้น โครงสร้างพื้นทาง โดยวิธี Paement in-Place Reccyling หมู่ที่ 4	-เพื่อความสะอาดปลอดภัย ในการสัญจรไปมา	-ปรับปรุงซ่อมแซมถนน แอสฟัลท์ติกคอนกรีต และปรับปรุงขึ้นโครงสร้าง พื้นทางโดยวิธี Paement in-Place Reccyling กว้าง 6.00 ม. ยาว 714.00 ม. หรือมีพื้นที่ไม่น้อยกว่า 4,484 ตร.ม.	2,784,000	-	-	-	-	714 ม.	-ประชาชนสัญจรไปมา อย่างสะดวกปลอดภัย	กองช่าง
17	ปรับปรุงซ่อมแซมถนนแอสฟัลท์ ติกคอนกรีต และปรับปรุงขึ้น โครงสร้างพื้นทาง โดยวิธี Paement in-Place Reccyling หมู่ที่ 13,16	-เพื่อความสะอาดปลอดภัย ในการสัญจรไปมา	-ปรับปรุงซ่อมแซมถนน แอสฟัลท์ติกคอนกรีต และปรับปรุงขึ้นโครงสร้าง พื้นทางโดยวิธี Paement in-Place Reccyling กว้าง 6.00 ม. ยาว 1,000.00 ม. หรือมีพื้นที่ไม่น้อยกว่า 6,000 ตร.ม.	3,899,000	-	-	-	-	1,000 ม.	-ประชาชนสัญจรไปมา อย่างสะดวกปลอดภัย	กองช่าง

ที่	โครงการ	วัตถุประสงค์	เป้าหมาย (ผลผลิตของโครงการ)	งบประมาณ					ตัวชี้วัด (KPI)	ผลลัพธ์ที่คาดว่าจะ จะได้รับ	หน่วยงาน ที่รับผิดชอบ หลัก
				2561	2562	2563	2564	2565			
				(บาท)	(บาท)	(บาท)	(บาท)	(บาท)			
18	ก่อสร้างท่อระบายน้ำ คสล. บริเวณถนน ทต.พระแท่น 30 หมู่ที่ 5	-เพื่อความสะอาดปลอดภัย ในการสัญจรไปมา	-โดยทำการวางท่อระบาย น้ำ คสล. ขึ้น 3 ขนาด ๒' 0.60 ม. จำนวน 81 ท่อน และบ่อพัก คสล. จำนวน 9 บ่อ มีความยาวรวมไม่ น้อยกว่า 90 ม.	395,600	-	-	-	-	90 ม.	-ประชาชนสัญจรไปมา อย่างสะดวกปลอดภัย	กองช่าง
19	ปรับปรุงถนน คสล.บริเวณแยกขวา ทต.พระแท่น 70 หมู่ที่ 1 เชื่อม หมู่ที่ 11	-เพื่อความสะอาดปลอดภัย ในการสัญจรไปมา	-โดยทำการเทคอนกรีต เสริมเหล็กมีขนาดความ กว้าง 4.00 ม. ยาว 190 ม. หรือมีพื้นที่ไม่น้อยกว่า 760 ตร.ม.	500,000	-	-	-	-	190 ม.	-ประชาชนสัญจรไปมา อย่างสะดวกปลอดภัย	กองช่าง
20	ปรับปรุงถนน คสล.บริเวณถนน ทต.พระแท่น 36 หมู่ที่ 12	-เพื่อความสะอาดปลอดภัย ในการสัญจรไปมา	-โดยทำการขยายถนน คอนกรีตเสริมเหล็ก ขนาด กว้าง 1.50 ม. ความยาว 282 ม. หน้า 0.15 ม. หรือมีพื้นที่เทคอนกรีต ไม่น้อยกว่า 382 ตร.ม. และปรับปรุงบ่อพักฝาท่อ คสล. จำนวน 28 บ่อ	469,000	-	-	-	-	282 ม.	-ประชาชนสัญจรไปมา อย่างสะดวกปลอดภัย	กองช่าง

ที่	โครงการ	วัตถุประสงค์	เป้าหมาย (ผลผลิตของโครงการ)	งบประมาณ					ตัวชี้วัด (KPI)	ผลลัพธ์ที่คาดว่าจะได้รับ	หน่วยงาน ที่รับผิดชอบหลัก
				2561 (บาท)	2562 (บาท)	2563 (บาท)	2564 (บาท)	2565 (บาท)			
21	ปรับปรุงศูนย์พัฒนาเด็กเล็กเทศบาลตำบลพระแท่น หมู่ที่ 10	-เพื่อพัฒนาศูนย์พัฒนาเด็กเล็กให้ดีขึ้น	-โดยทำการเทพื้นคอนกรีตเสริมเหล็ก มีพื้นที่คอนกรีตไม่น้อยกว่า 51.00 ตร.ม. ความหนา 0.15 ม. และปูกระเบื้องเคลือบ จำนวน 91 ตร.ม.	79,700	-	-	-	-	หนา 0.15 ม.	-ประชาชนสัญจรไปมาอย่างสะดวกปลอดภัย	กองช่าง
22	ปรับปรุงถนนแอสฟัลท์ติกคอนกรีตบริเวณถนน ทต.พระแท่น หมู่ที่ 3 และหมู่ที่ 4	-เพื่อความสะดวกปลอดภัยในการสัญจรไปมา	-โดยทำการ OVERLAY ASPHALTIC CONCRETE ความหนา 0.05 ม. มีพื้นที่แอสฟัลท์ติกคอนกรีตไม่น้อยกว่า 1,240 ตร.ม.	426,000	-	-	-	-	หนา 0.05 ม.	-ประชาชนสัญจรไปมาอย่างสะดวกปลอดภัย	กองช่าง
23	ติดตั้งแผ่น GUARDRALL บริเวณทางเข้า-ออก ถนน ทต.พระแท่น หมู่ที่ 6	-เพื่อความสะดวกปลอดภัยในการสัญจรไปมา	-โดยทำการติดตั้งแผ่น GUARDRALL ความยาว 40.00 ม.	86,000	-	-	-	-	40 ม.	-ประชาชนสัญจรไปมาอย่างสะดวกปลอดภัย	กองช่าง
24	ติดตั้งแผ่น GUARDRALL บริเวณหน้าถนน ทต.พระแท่น 7 และถนน ทต.พระแท่น 32 หมู่ที่ 5	-เพื่อความสะดวกปลอดภัยในการสัญจรไปมา	-โดยทำการติดตั้งแผ่น GUARDRALL ความยาวรวมไม่น้อยกว่า 80 ม.	156,000	-	-	-	-	80 ม.	-ประชาชนสัญจรไปมาอย่างสะดวกปลอดภัย	กองช่าง
25	ปรับปรุงซ่อมแซมระบบจ่ายน้ำ หมู่ที่ 7	-เพื่อปรับปรุงซ่อมแซมระบบจ่ายน้ำ	โดยทำการวางท่อ PVC ขนาด 150 มม.ยาว 60 ม. และขนาด 50 มม.ยาว 150 ม. และติดตั้งหัวดับเพลิงขนาด 100 มม.				200,000		1 แห่ง	-ประชาชนมีน้ำใช้ ในการอุปโภคบริโภค	กองช่าง

ที่	โครงการ	วัตถุประสงค์	เป้าหมาย (ผลผลิตของโครงการ)	งบประมาณ					ตัวชี้วัด (KPI)	ผลลัพธ์ที่คาดว่าจะ จะได้รับ	หน่วยงาน ที่รับผิดชอบ หลัก
				2561	2562	2563	2564	2565			
				(บาท)	(บาท)	(บาท)	(บาท)	(บาท)			
25	ก่อสร้างท่อระบายน้ำบริเวณ ถนน ทต.พรหม่น 32 หมู่ที่ 4 (ต่อจากทำไว้เดิม)	-เพื่อให้ประชาชนในพื้นที่มีเส้น ทางคมนาคมที่สะดวก ปลอดภัย	-โดยทำการวางท่อระบาย น้ำ คสล. ขึ้น 3 ขนาด Ø 0.60 เมตร จำนวน 56 ท่อน และบ่อพัก คสล. จำนวน 6 บ่อ ความยาวรวมไม่น้อยกว่า	-	215,000	-	-	-	6 บ่อ	-ประชาชนสัญจรไปมา อย่างสะดวกปลอดภัย	กองช่าง
26	ก่อสร้างท่อระบายน้ำบริเวณ ถนน ทต.พรหม่น 32 หมู่ที่ 3 (ต่อจากที่ทำไว้เดิม)	-เพื่อให้ประชาชนในพื้นที่มี เส้นทางคมนาคมที่สะดวก ปลอดภัย	-โดยทำการวางท่อระบาย น้ำ คสล. ขึ้น 3 ขนาด Ø 0.60 เมตร จำนวน 59 ท่อน และบ่อพัก คสล. จำนวน 5 บ่อ ความยาว รวมไม่น้อยกว่า 64 ม.	-	206,000	-	-	-	5 บ่อ	-ประชาชนสัญจรไปมา อย่างสะดวกปลอดภัย	กองช่าง

ที่	โครงการ	วัตถุประสงค์	เป้าหมาย (ผลผลิตของโครงการ)	งบประมาณ					ตัวชี้วัด (KPI)	ผลลัพธ์ที่คาดว่าจะ จะได้รับ	หน่วยงาน ที่รับผิดชอบ หลัก
				2561 (บาท)	2562 (บาท)	2563 (บาท)	2564 (บาท)	2565 (บาท)			
27	ก่อสร้างท่อระบายน้ำพร้อมถนน คสล. บริเวณแยกซ้ายถนน ทต. พระแท่น 14 หมู่ที่ 6	-เพื่อให้ประชาชนในพื้นที่มีเส้น ทางคมนาคมที่สะดวก ปลอดภัย	-โดยทำการวางท่อ ระบายน้ำ คสล. ขึ้น 3 ขนาด \varnothing 0.60 ม. จำนวน 41 ท่อน และบ่อพัก คสล. จำนวน 3 บ่อ ความยาว รวมไม่น้อยกว่า 44 ม. และถนน คสล. ขนาด กว้าง 4.00 ม. ความยาว 44 ม. ความหนา 0.15 ม. หรือมีพื้นที่คอนกรีต ไม่น้อยกว่า 171 ตร.ม.	-	183,000	-	-	-	ยาว 44 ม.	-ประชาชนสัญจรไปมา อย่างสะดวกปลอดภัย	กองช่าง
28	ก่อสร้างรางระบายน้ำบริเวณ ถนน ทต.พระแท่น 3 หมู่ที่ 6	-เพื่อให้ประชาชนในพื้นที่มี เส้นทางคมนาคมที่สะดวก ปลอดภัย	-โดยทำการวางระบายน้ำ คสล. รูปตัวยู ขนาดความ กว้าง 0.40 ม. ความลึก 0.40 - 0.80 ม. ความยาว รวมไม่น้อยกว่า 133 ม.	-	800,000	-	-	-	ยาว 133 ม.	-ประชาชนสัญจรไปมา อย่างสะดวกปลอดภัย	กองช่าง

ที่	โครงการ	วัตถุประสงค์	เป้าหมาย (ผลผลิตของโครงการ)	งบประมาณ					ตัวชี้วัด (KPI)	ผลลัพธ์ที่คาดว่าจะ จะได้รับ	หน่วยงาน ที่รับผิดชอบ หลัก
				2561 (บาท)	2562 (บาท)	2563 (บาท)	2564 (บาท)	2565 (บาท)			
29	ก่อสร้างวางท่อระบายน้ำบริเวณ ถนนท่าเรือ-พระแท่น หมู่ที่ 6	-เพื่อให้ประชาชนในพื้นที่มีเส้น ทางคมนาคมที่สะดวก ปลอดภัย	-โดยทำการวางท่อ ระบายน้ำ คสล. ขึ้น 3 ขนาด \varnothing 1.00 ม. จำนวน 72 ท่อน และบ่อพัก คสล. จำนวน 8 บ่อ ความยาวรวมไม่น้อยกว่า 80 ม.	-	749,000	-	-	-	8 บ่อ	-ประชาชนสัญจรไปมา อย่างสะดวกปลอดภัย	กองช่าง
30	ก่อสร้างท่อระบายน้ำบริเวณถนน ทต.พระแท่น 19 หมู่ที่ 7	-เพื่อให้ประชาชนในพื้นที่มี เส้นทางคมนาคมที่สะดวก ปลอดภัย	-โดยทำการวางท่อ ระบายน้ำ คสล. ขึ้น 3 ขนาด \varnothing 0.60 . จำนวน 161 ท่อน และบ่อพัก คสล. จำนวน 17 บ่อ ความยาวรวมไม่น้อยกว่า 178 ม.	-	618,000	-	-	-	17 บ่อ	-ประชาชนสัญจรไปมา อย่างสะดวกปลอดภัย	กองช่าง
31	ติดตั้งแผ่น GUARDRALL บริเวณถนนสายท่าเรือพระแท่น หมู่ที่ 6	-เพื่อให้ประชาชนในพื้นที่มี เส้นทางคมนาคมที่สะดวก ปลอดภัย	-โดยทำการติดตั้งแผ่น GUARDRALL ความยาว รวม 52.00 ม.	-	106,000	-	-	-	ยาว 52 ม.	-ประชาชนสัญจรไปมา อย่างสะดวกปลอดภัย	กองช่าง

ที่	โครงการ	วัตถุประสงค์	เป้าหมาย (ผลผลิตของโครงการ)	งบประมาณ					ตัวชี้วัด (KPI)	ผลลัพธ์ที่คาดว่าจะ จะได้รับ	หน่วยงาน ที่รับผิดชอบ หลัก
				2561	2562	2563	2564	2565			
				(บาท)	(บาท)	(บาท)	(บาท)	(บาท)			
32	ปรับปรุงซ่อมแซมถนนเดิม OVERLAY ด้วยแอสฟัลติก- คอนกรีต บริเวณถนน ทต.พระแท้ 60 หมู่ที่ 16	-เพื่อให้ประชาชนในพื้นที่มี เส้นทางคมนาคมที่สะดวก ปลอดภัย	-ปรับปรุงซ่อมแซมถนน ขนาดกว้าง 5.00 ม. ยาว 220 เมตร หนา 0.05 ม. หรือมีพื้นที่ไม่น้อยกว่า 1,500 ตร.ม.	-	316,000	-	-	-	หนา 0.05 ม.	-ประชาชนสัญจรไปมา อย่างสะดวกปลอดภัย	กองช่าง
33	ปรับปรุงซ่อมแซมถนนเดิม OVERLAY ด้วยแอสฟัลติก คอนกรีต บริเวณถนน ทต.พระแท่น 23 หมู่ที่ 4	-เพื่อให้ประชาชนในพื้นที่มี เส้นทางคมนาคมที่สะดวก ปลอดภัย	-ปรับปรุงซ่อมถนนขนาด กว้าง 6.00 ม. ยาว 250 ม. หนา 0.05 ม. หรือมีพื้นที่ ไม่น้อยกว่า 1,500 ม.	-	467,000	-	-	-	หนา 0.05 ม.	-ประชาชนสัญจรไปมา อย่างสะดวกปลอดภัย	กองช่าง
34	ปรับปรุงซ่อมแซมถนนคอนกรีต เสริมเหล็ก (ต่อจากที่ทำไว้เดิม) บริเวณถนน ทต.พระแท่น 70 หมู่ที่ 11	-เพื่อให้ประชาชนในพื้นที่มี เส้นทางคมนาคมที่สะดวก ปลอดภัย	-ปรับปรุงซ่อมถนนขนาด กว้าง 4.00 ม. ความยาว 120 ม. หนา 0.15 ม. หรือ มีพื้นที่ไม่น้อยกว่า 180 ตร.ม.	-	308,000	-	-	-	ยาว 120 ม.	-ประชาชนสัญจรไปมา อย่างสะดวกปลอดภัย	
35	ปรับปรุงซ่อมแซมถนนหินคลุก บริเวณถนนเลียบบคลองท่าสาร- บางปลา หมู่ที่ 5 แล หมู่ที่ 6	-เพื่อให้ประชาชนในพื้นที่มี เส้นทางคมนาคมที่สะดวก ปลอดภัย	-ปรับปรุงซ่อมถนนขนาด กว้าง 4.00 ม. ยาว 1,652 ม. หนา 0.10 ม. หรือมีพื้นที่ไม่น้อยกว่า 6,652	-	466,000	-	-	-	ยาว 1,652	-ประชาชนสัญจรไปมา อย่างสะดวกปลอดภัย	กองช่าง

ที่	โครงการ	วัตถุประสงค์	เป้าหมาย (ผลผลิตของโครงการ)	งบประมาณ					ตัวชี้วัด (KPI)	ผลลัพธ์ที่คาดว่าจะได้รับ	หน่วยงาน ที่รับผิดชอบหลัก
				2561	2562	2563	2564	2565			
				(บาท)	(บาท)	(บาท)	(บาท)	(บาท)			
36	ปรับปรุงซ่อมแซมถนนเดิม OVERLAY ด้วยแอสฟัลติก คอกกรีต บริเวณถนน ทต.พระแท่น 46 หมู่ที่ 12	-เพื่อให้ประชาชนในพื้นที่มี เส้นทางคมนาคมที่สะดวก ปลอดภัย	-โดยก่อสร้างถนนขนาด กว้าง 5.00 ม.ความยาว 340 ม. หน้า 0.05 ม. หรือมีพื้นที่ไม่น้อยกว่า 1,700 ตร.ม.	-	500,000	-	-	-	ยาว 340 ม.	-ประชาชนสัญจรไปมา อย่างสะดวกปลอดภัย	กองช่าง
37	ปรับปรุงซ่อมแซมถนนเดิม OVERLAY ด้วยแอสฟัลติก คอกกรีต บริเวณถนน ทต.พระแท่น 29 และ 64 หมู่ที่ 3	-เพื่อให้ประชาชนในพื้นที่มี เส้นทางคมนาคมที่สะดวก ปลอดภัย	-ปรับปรุงซ่อมแซมถนนขนาด กว้าง 5.00 ม.ความยาว 340 ม. หน้า 0.05 ม. หรือมีพื้นที่ไม่น้อยกว่า 1,700 ตร.ม.	-	500,000	-	-	-	ยาว 340 ม.	-ประชาชนสัญจรไปมา อย่างสะดวกปลอดภัย	กองช่าง
38	ปรับปรุงซ่อมแซมถนนดินลูกรัง บริเวณถนน ทต.พระแท่น 55 หมู่ที่ 4 และหมู่ที่ 13	-เพื่อให้ประชาชนในพื้นที่มี เส้นทางคมนาคมที่สะดวก ปลอดภัย	-ปรับปรุงซ่อมแซมถนนขนาด กว้าง 4.00 ม. ยาว 1,170 ม. หน้า 0.10 ม.หรือมี พื้นที่ไม่น้อยกว่า 4,680 ตร.ม.	-	330,000	-	-	-	ยาว 1,170 ม.	-ประชาชนสัญจรไปมา อย่างสะดวกปลอดภัย	กองช่าง
39	วางท่อระบายน้ำ คสล. บริเวณ ถนน ทต.พระแท่น 26 หมู่ที่ 5	-เพื่อให้ประชาชนมีเส้นทาง คมนาคมที่สะดวกปลอดภัย	-โดยทำการวางท่อระบาย น้ำ คสล.ชั้น 3 ขนาด Ø 0.60 ม. จำนวน 91 ท่อน และบ่อพัก คสล. จำนวน 9 บ่อ ความยาวไม่น้อย กว่า 100 ม.	-	370,000	370,000	-	-	9 บ่อ	-ประชาชนสัญจรไปมา อย่างสะดวกปลอดภัย	กองช่าง

ที่	โครงการ	วัตถุประสงค์	เป้าหมาย (ผลผลิตของโครงการ)	งบประมาณ					ตัวชี้วัด (KPI)	ผลลัพธ์ที่คาดว่าจะได้รับ	หน่วยงาน ที่รับผิดชอบ หลัก
				2561 (บาท)	2562 (บาท)	2563 (บาท)	2564 (บาท)	2565 (บาท)			
40	ปรับปรุงซ่อมแซมถนน คสล. บริเวณแยกถนน ทต.พระแท่น 25 หมู่ที่ 1	-เพื่อให้ประชาชนในพื้นที่มี เส้นทางคมนาคมที่สะดวก ปลอดภัย	-ปรับปรุงซ่อมถนนขนาด กว้าง 4.00 ม. ยาว 98 ม. หนา 0.15 ม. โหล่ทางลง หินคลุกข้างละ 0.25 ม. หรือมีพื้นที่ไม่น้อยกว่า 392 ตร.ม.	-	290,000	-	-	-	ยาว 98 ม.	-ประชาชนสัญจรไปมา อย่างสะดวกปลอดภัย	กองช่าง
41	ปรับปรุงซ่อมแซมถนนลาดยาง พาราแอลทีไลท์คอนกรีต ถนนพระแท่น 34 หมู่ที่ 13	-เพื่อให้ประชาชนในพื้นที่มี เส้นทางคมนาคมที่สะดวก ปลอดภัย	-โดยทำการปรับปรุงซ่อม แซมถนน ขนาดกว้าง 5.00-6.00 ม. ความยาว 1,792 ม. ความหนา 0.05 ม. หรือมีพื้นที่ไม่น้อยกว่า 11,324 ตร.ม.	-	-	5,000,000	-	-	ยาว 1,792 ม.	-ประชาชนสัญจรไปมา อย่างสะดวกปลอดภัย	กองช่าง
42	ปรับปรุงซ่อมแซมถนนลาดยาง พาราแอลทีไลท์คอนกรีต ถนนพระแท่น 23 หมู่ที่ 13	-เพื่อให้ประชาชนในพื้นที่มี เส้นทางคมนาคมที่สะดวก ปลอดภัย	-โดยทำการปรับปรุงซ่อม แซมถนน ขนาดกว้าง 7.00 ม. ความยาว 1,100 ม. ความหนา 0.05 ม. หรือมีพื้นที่ไม่น้อยกว่า 7,700 ตร.ม.	-	-	3,500,000	-	-	ยาว 1,100 ม.	-ประชาชนสัญจรไปมา อย่างสะดวกปลอดภัย	กองช่าง

ที่	โครงการ	วัตถุประสงค์	เป้าหมาย (ผลผลิตของโครงการ)	งบประมาณ					ตัวชี้วัด (KPI)	ผลลัพธ์ที่คาดว่าจะได้รับ	หน่วยงาน ที่รับผิดชอบหลัก
				2561 (บาท)	2562 (บาท)	2563 (บาท)	2564 (บาท)	2565 (บาท)			
43	ปรับปรุงซ่อมแซมถนนลาดยาง พาราแอลทีลท์ติกคอนกรีต ถนนพระแท่น 68 หมู่ 3	-เพื่อให้ประชาชนในพื้นที่มี เส้นทางคมนาคมที่สะดวก ปลอดภัย	-โดยทำการปรับปรุง ซ่อมแซมถนนขนาดกว้าง 6.00 ม. ความยาว 645 ม. หรือมีพื้นที่ไม่น้อยกว่า 3,870 ม.	-	-	2,000,000	-	-	645 ม.	-ประชาชนสัญจรไปมา อย่างสะดวกปลอดภัย	กองช่าง
44	ปรับปรุงซ่อมแซมผิวจราจรด้วย พาราแอลทีลท์ติกคอนกรีตภายใน วัดพระแท่นต็งรังวรวิหาร	-เพื่อให้ประชาชนและนักท่องเที่ยว เยี่ยมชมเส้นทางคมนาคมที่ สะดวกปลอดภัย	-โดยก่อสร้างถนนขนาด กว้าง 5.00-10.00 ม. ความยาว 1,360 ม. ความ หนา 0.05 ม. หรือมีพื้นที่ ไม่น้อยกว่า 10,200 ตร.ม.	-	-	4,000,000	-	-	1,360 ม.	-ประชาชนสัญจรไปมา อย่างสะดวกปลอดภัย	กองช่าง
45	ก่อสร้างถนนลาดยางพารา แอลทีลท์ติกคอนกรีต ถนน พระแท่น 57 หมู่ที่ 4,13	-เพื่อให้ประชาชนในพื้นที่มี เส้นทางคมนาคมที่สะดวก ปลอดภัย	-โดยก่อสร้างถนนขนาด กว้าง 6.00 ม. ความยาว 1,148 ม. ความหนา 0.05 ม. หรือมีพื้นที่ไม่ น้อยกว่า 6,888 ตร.ม.	-	-	4,500,000	-	-	1,148 ม.	-ประชาชนสัญจรไปมา อย่างสะดวกปลอดภัย	กองช่าง
46	ปรับปรุงสนามกีฬาเทศบาล ตำบลพระแท่น หมู่ที่ 10	-เพื่อให้มีสนามกีฬาที่ได้ มาตรฐาน	-ปรับปรุงสนามกีฬา เทศบาล	500,000	-	500,000	-	-	1 ครั้ง	-สนามกีฬามีสภาพใช้ งานได้ดี	กองช่าง

ที่	โครงการ	วัตถุประสงค์	เป้าหมาย (ผลผลิตของโครงการ)	งบประมาณ					ตัวชี้วัด (KP)	ผลลัพธ์ที่คาดว่าจะได้รับ	หน่วยงาน ที่รับผิดชอบหลัก
				2561 (บาท)	2562 (บาท)	2563 (บาท)	2564 (บาท)	2565 (บาท)			
17	ปรับปรุงซ่อมแซมถนน คสล. ถนน ทต.พรหมเทพ 22 หมู่ที่ 5	-เพื่อให้ประชาชนในพื้นที่มีเส้นทางคมนาคมที่สะดวกปลอดภัย	ปรับปรุงถนน คสล. กว้าง 5.00 ม. ยาว 630 ม. ทน 0.15 ม. โหลทางข้างละ 0.25 ม.หรือมีพื้นที่ คสล.ไม่น้อยกว่า 3,098 ตร.ม.	-	-			1,950,000	500 ม.	-ประชาชนสัญจรไปมาอย่างสะดวก ปลอดภัย	กองช่าง
18	ปรับปรุงซ่อมแซมถนน คสล. ถนน ทต.พรหมเทพ 96 หมู่ที่ 5	-เพื่อให้ประชาชนในพื้นที่มีเส้นทางคมนาคมที่สะดวกปลอดภัย	ปรับปรุงถนน คสล. กว้าง 6.00 ม. ยาว 733 ม.ทน 0.15 ม. โหลทางข้างละ 0.25 ม.หรือมีพื้นที่ คสล.ไม่น้อยกว่า 4,398 ตร.ม.					3,010,000	733 ม.	-ประชาชนสัญจรไปมาอย่างสะดวก ปลอดภัย	กองช่าง
19	ปรับปรุงซ่อมแซมถนน คสล. ถนน ทต.พรหมเทพ 7 หมู่ที่ 5	-เพื่อให้ประชาชนในพื้นที่มีเส้นทางคมนาคมที่สะดวกปลอดภัย	ก่อสร้างถนน คสล. กว้าง 6.00 ม. ยาว 230 ม.ทน 0.15 ม. โหลทางข้างละ 0.25 ม. หรือมีพื้นที่ คสล.ไม่น้อยกว่า 1,380 ตร.ม.					950,000	230 ม.	-ประชาชนสัญจรไปมาอย่างสะดวก ปลอดภัย	กองช่าง
30	ปรับปรุงซ่อมแซมถนนแอสฟัลท์ ดึกคอนกรีต ถนน ทต.พรหมเทพ 93 หมู่ที่ 13	-เพื่อให้ประชาชนในพื้นที่มีเส้นทางคมนาคมที่สะดวกปลอดภัย	ปรับปรุงซ่อมแซมถนนแอสฟัลท์ดึกคอนกรีต กว้าง 6.00 ม.ยาว 782 ม. หรือมีพื้นที่แอสฟัลท์ดึกคอนกรีตไม่น้อยกว่า 4,692 ตร.ม.					1,680,000	782 ม.	-ประชาชนสัญจรไปมาอย่างสะดวก ปลอดภัย	กองช่าง
31	ก่อสร้างถนนแอสฟัลท์ดึกคอนกรีต ถนน ทต.พรหมเทพ 55 หมู่ที่ 4,13	-เพื่อให้ประชาชนในพื้นที่มีเส้นทางคมนาคมที่สะดวกปลอดภัย	ก่อสร้างถนนแอสฟัลท์ดึกคอนกรีต กว้าง 6.00 ม. ยาว 1,140 ม.หรือมีพื้นที่แอสฟัลท์ดึกคอนกรีตไม่น้อยกว่า 6,840 ตร.ม.					4,500,000	1,140 ม.	-ประชาชนสัญจรไปมาอย่างสะดวก ปลอดภัย	กองช่าง

ที่	โครงการ/กิจกรรม	วัตถุประสงค์	เป้าหมาย (ผลผลิตของโครงการ)	งบประมาณและที่ผ่านมา					ตัวชี้วัด (KPI)	ผลลัพธ์ที่คาดว่าจะได้รับ	หน่วยงาน ที่รับผิดชอบ
				2561	2562	2563	2564	2565			
				(บาท)	(บาท)	(บาท)	(บาท)	(บาท)			
51	ก่อสร้างถนน ค.ส.ล. พร้อม ท่อระบายน้ำ หมู่ที่ 6	-เพื่อให้ประชาชนในพื้นที่มีเส้นทางคมนาคมที่สะดวก ปลอดภัย	-ก่อสร้างถนน ค.ส.ล. กว้าง 5 ม. ยาว 500 ม. และ ท่อระบายน้ำ ค.ส.ล. ϕ 0.60 ม. พร้อมบ่อพักยาว 500 ม.	-	-	-	500,000	500,000	500 ม.	-ประชาชนสัญจรไปมา อย่างสะดวก ปลอดภัย	กองช่าง
52	ก่อสร้างท่อระบายน้ำ ถนน ทต. พระแท่น 21 หมู่ที่ 7	-เพื่อให้ประชาชนในพื้นที่มีเส้นทางคมนาคมที่สะดวก ปลอดภัย	-โดยทำการวางท่อระบาย น้ำ ขนาด ϕ 0.60 ม. มอก. ชั้น 3 จำนวน 70 ท่อน บ่อพัก คสล. พร้อมฝาบ่อ ขนาด 1.30 x 1.10 ม. จำนวน 8 บ่อ หรือมีความ ยาวไม่น้อยกว่า 80 ม.	-	-	277,900	-	-	80 ม.	-ประชาชนสัญจรไปมา อย่างสะดวก ปลอดภัย	
53	ก่อสร้างถนน ค.ส.ล. พร้อม ท่อระบายน้ำ หมู่ที่ 10	-เพื่อให้ประชาชนในพื้นที่มีเส้นทางคมนาคมที่สะดวก ปลอดภัย	-ก่อสร้างถนน ค.ส.ล.กว้าง กว้าง 5 ม. ยาว 1,000 ม. และ ท่อระบายน้ำ คสล. ϕ 0.60 ม. พร้อมบ่อพัก ยาว 500 ม.	-	-	-	500,000	500,000	1,000 ม.	-ประชาชนสัญจรไปมา อย่างสะดวก ปลอดภัย	
54	ก่อสร้างถนน ค.ส.ล. พร้อม ท่อระบายน้ำ หมู่ที่ 11	-เพื่อให้ประชาชนในพื้นที่มีเส้นทางคมนาคมที่สะดวก ปลอดภัย	-ก่อสร้างถนน ค.ส.ล. กว้าง 5 ม. ยาว 400 ม. และ ท่อระบายน้ำ ค.ส.ล. ϕ 0.60 ม. พร้อมบ่อพักยาว 500 ม.	-	-	-	500,000	500,000	500 ม.	-ประชาชนสัญจรไปมา อย่างสะดวก ปลอดภัย	

ที่	โครงการ/กิจกรรม	วัตถุประสงค์	เป้าหมาย (ผลผลิตของโครงการ)	งบประมาณและที่ผ่านมา					ตัวชี้วัด (KPI)	ผลลัพธ์ที่คาดว่าจะได้รับ	หน่วยงาน ที่รับผิดชอบ
				2561 (บาท)	2562 (บาท)	2563 (บาท)	2564 (บาท)	2565 (บาท)			
55	ก่อสร้างถนน คอนกรีตเสริมเหล็ก แยกขวา ถนน ทต.พระแท่น 50 หมู่ที่ 12	-เพื่อให้ประชาชนในพื้นที่มีเส้นทางคมนาคมที่สะดวก ปลอดภัย	-ก่อสร้างถนน คสล. กว้าง 3.00 ม. ยาว 250 ม. หนา 0.15 ม. หรือมีพื้นที่ คอนกรีตเสริมเหล็กไม่ น้อยกว่า 750 ตร.ม.	-	-	395,000	-	-	1,200 ม.	-ประชาชนสัญจรไปมา อย่างสะดวก ปลอดภัย	กองช่าง
56	ก่อสร้างถนน ค.ส.ล. พร้อม ท่อระบายน้ำ หมู่ที่ 13	-เพื่อให้ประชาชนในพื้นที่มีเส้นทางคมนาคมที่สะดวก ปลอดภัย	-ก่อสร้างถนน ค.ส.ล. กว้าง 5 ม. ยาว 1,200 ม. และ ท่อระบายน้ำ คสล. Ø 0.60 ม. พร้อมบ่อพักยาว 500 ม.	-	-	-	800,000	800,000	1,200 ม.	-ประชาชนสัญจรไปมา อย่างสะดวกปลอดภัย	กองช่าง
57	ก่อสร้างถนน ค.ส.ล. พร้อม ท่อระบายน้ำ หมู่ที่ 15	-เพื่อให้ประชาชนในพื้นที่มีเส้นทางคมนาคมที่สะดวก ปลอดภัย	-ก่อสร้างถนน ค.ส.ล. กว้าง 5 ม. ยาว 1,200 ม. และ ท่อระบายน้ำ คสล. Ø 0.60 ม. พร้อมบ่อพักยาว 500 ม.	-	-	-	800,000	800,000	400 ม.	-ประชาชนสัญจรไปมา อย่างสะดวก ปลอดภัย	กองช่าง
58	ก่อสร้างถนน ค.ส.ล. พร้อม ท่อระบายน้ำ แยกซ้ายถนนทาง เชื่อมทางหลวง หมายเลข 3081 ถนน ทต.พระแท่น 90 หมู่ที่ 16	-เพื่อให้ประชาชนในพื้นที่มีเส้นทางคมนาคมที่สะดวก ปลอดภัย	-โดยทำการวางท่อระบาย น้ำ ขนาด Ø 0.60 ม. มอก. ชั้น 3 จำนวน 69 ท่อน บ่อพัก คสล. พร้อมฝาบ่อ จำนวน 7 บ่อ หรือมีความ ยาวรวมไม่น้อยกว่า 78 ม. และ ถนนคอนกรีตเสริมเหล็ก	-	-	482,600	-	-	1,000 ม.	-ประชาชนสัญจรไปมา อย่างสะดวก ปลอดภัย	กองช่าง

ที่	โครงการ/กิจกรรม	วัตถุประสงค์	เป้าหมาย (ผลผลิตของโครงการ)	งบประมาณ					ตัวชี้วัด (KPI)	ผลลัพธ์ที่คาดว่าจะได้รับ	หน่วยงาน ที่รับผิดชอบ
				2561 (บาท)	2562 (บาท)	2563 (บาท)	2564 (บาท)	2565 (บาท)			
			กว้าง 4.00 ม. ยาว 75 ม. หนา 0.15 ม. หรือมีพื้นที่ คอนกรีตเสริมเหล็กไม่น้อย กว่า 300 ตร.ม.								
59	ก่อสร้างถนนลาดยางแอสฟัลติก คอนกรีต หมู่ที่ 1	-เพื่อให้ประชาชนในพื้นที่มีเส้น ทางคมนาคมที่สะดวก ปลอดภัย	-ก่อสร้างถนนลาดยาง แอสฟัลติกคอนกรีต	-	-	-	500,000	500,000	500 ม.	-ประชาชนสัญจรไปมา อย่างสะดวก ปลอดภัย	กองช่าง
60	ก่อสร้างถนนลาดยางแอสฟัลติก คอนกรีต หมู่ที่ 3	-เพื่อให้ประชาชนในพื้นที่มีเส้น ทางคมนาคมที่สะดวก ปลอดภัย	-ก่อสร้างถนนลาดยาง แอสฟัลติกคอนกรีต	-	-	-	500,000	500,000	500 ม.	-ประชาชนสัญจรไปมา อย่างสะดวก ปลอดภัย	กองช่าง
61	ก่อสร้างถนนลาดยางแอสฟัลติก คอนกรีต หมู่ที่ 4 เชื่อมต่อถึง หมู่ที่ 13	-เพื่อให้ประชาชนในพื้นที่มีเส้น ทางคมนาคมที่สะดวก ปลอดภัย	-ก่อสร้างถนนลาดยาง แอสฟัลติกคอนกรีต	-	-	-	1,000,000	1,000,000	2,000 ม.	-ประชาชนสัญจรไปมา อย่างสะดวก ปลอดภัย	กองช่าง
62	ก่อสร้างถนนลาดยางแอสฟัลติก คอนกรีต หมู่ที่ 5	-เพื่อให้ประชาชนในพื้นที่มีเส้น ทางคมนาคมที่สะดวก ปลอดภัย	-ก่อสร้างถนนลาดยางแอสฟัลติก คอนกรีต กว้าง 5 เมตร ยาว 500 ม.	-	-	-	500,000	500,000	500 ม.	-ประชาชนสัญจรไปมา อย่างสะดวก ปลอดภัย	กองช่าง
63	ก่อสร้างถนน คล.ล.พร้อมท่อ ระบายน้ำ รหัสทางหลวงท้องถิ่น กจ.ถ.17-013 ถนนเทศบาล พระแท่นด่าปลพระแท่น สาย 14 หมู่ที่ 6	-เพื่อให้ประชาชนในพื้นที่มีเส้น ทางคมนาคมที่สะดวก ปลอดภัย	โดยก่อสร้างขนาดกว้าง 3 ม. ยาว 20 ม. หนา 0.15 ม. หรือพื้นที่ไม่น้อยกว่า 56.62 ตร.ม. และท่อระบายน้ำ 0.60 ม. 18 ท่อน บ่อพักขนาด 1.10x1.30 ม. จำนวน 2 บ่อ	-	-	115,000	500,000	500,000	500 ม.	-ประชาชนสัญจรไปมา อย่างสะดวก ปลอดภัย	กองช่าง

ที่	โครงการ/กิจกรรม	วัตถุประสงค์	เป้าหมาย (ผลผลิตของโครงการ)	งบประมาณ					ตัวชี้วัด (KPI)	ผลลัพธ์ที่คาดหวัง จะได้รับ	หน่วยงาน ที่รับผิดชอบ
				2561 (บาท)	2562 (บาท)	2563 (บาท)	2564 (บาท)	2565 (บาท)			
64	ก่อสร้างถนนลาดยางแอสฟัลติกคอนกรีต หมู่ที่ 7	-เพื่อให้ประชาชนในพื้นที่มีเส้นทางคมนาคมที่สะดวก ปลอดภัย	-ก่อสร้างถนนลาดยางแอสฟัลติกคอนกรีต กว้าง 5 ม. ยาว 500 ม.	-	-	-	500,000	500,000	500 ม.	-ประชาชนสัญจรไปมาอย่างสะดวก ปลอดภัย	กองช่าง
65	ก่อสร้างถนนลาดยางแอสฟัลติกคอนกรีต หมู่ที่ 10	-เพื่อให้ประชาชนในพื้นที่มีเส้นทางคมนาคมที่สะดวก ปลอดภัย	-ก่อสร้างถนนลาดยางแอสฟัลติกคอนกรีต กว้าง 5 ม. ยาว 500 ม.	-	-	-	500,000	500,000	500 ม.	-ประชาชนสัญจรไปมาอย่างสะดวก ปลอดภัย	กองช่าง
66	ก่อสร้างถนนลาดยางแอสฟัลติกคอนกรีต หมู่ที่ 11	-เพื่อให้ประชาชนในพื้นที่มีเส้นทางคมนาคมที่สะดวก ปลอดภัย	-ก่อสร้างถนนลาดยางแอสฟัลติกคอนกรีต กว้าง 5 ม. ยาว 500 ม.	-	-	-	500,000	500,000	500 ม.	-ประชาชนสัญจรไปมาอย่างสะดวก ปลอดภัย	กองช่าง
67	ก่อสร้างถนนลาดยางแอสฟัลติกคอนกรีต หมู่ที่ 12	-เพื่อให้ประชาชนในพื้นที่มีเส้นทางคมนาคมที่สะดวก ปลอดภัย	-ก่อสร้างถนนลาดยางแอสฟัลติกคอนกรีต กว้าง 5 ม. ยาว 500 ม.	-	-	-	500,000	500,000	500 ม.	-ประชาชนสัญจรไปมาอย่างสะดวก ปลอดภัย	กองช่าง
68	ก่อสร้างถนนลาดยางแอสฟัลติกคอนกรีตบริเวณถนน ทต.พระแท่น หมู่ที่ 13 และ หมู่ที่ 4	-เพื่อให้ประชาชนในพื้นที่มีเส้นทางคมนาคมที่สะดวก ปลอดภัย	-ก่อสร้างถนนลาดยางแอสฟัลติกคอนกรีต กว้าง 6 ม. ยาว 1,140 ม. หรือมีพื้นที่ไม่น้อยกว่า 6,840 ม.	-	-	-	5,800,000	-	1,140 ม.	-ประชาชนสัญจรไปมาอย่างสะดวก ปลอดภัย	กองช่าง

ที่	โครงการ/กิจกรรม	วัตถุประสงค์	เป้าหมาย (ผลผลิตของโครงการ)	งบประมาณ					ตัวชี้วัด (KPI)	ผลลัพธ์ที่คาดว่าจะ จะได้รับ	หน่วยงาน ที่รับผิดชอบ
				2561	2562	2563	2564	2565			
				(บาท)	(บาท)	(บาท)	(บาท)	(บาท)			
69	ก่อสร้างถนนลาดยางแอสฟัลติกคอนกรีต หมู่ที่ 15	-เพื่อให้ประชาชนในพื้นที่มีเส้นทางคมนาคมที่สะดวก ปลอดภัย	-ก่อสร้างถนนลาดยางแอสฟัลติกคอนกรีต กว้าง 5 ม. ยาว 500 ม.	-	-	-	500,000	500,000	500 ม.	-ประชาชนสัญจรไปมาอย่างสะดวก ปลอดภัย	กองช่าง
70	ปรับปรุงซ่อมแซมถนนเดิมบริเวณถนน ทต.พระแท่น 36 และ ถนน ทต.พระแท่น 44 หมู่ที่ 16 และหมู่ที่ 12	-เพื่อให้ประชาชนในพื้นที่มีเส้นทางคมนาคมที่สะดวก ปลอดภัย	-ซ่อมแซมถนนเดิมขนาด กว้าง 6-7 ม. ยาว 1,481 ม. หรือพื้นที่ไม่น้อยกว่า 9,473 ตร.ม.	-	-	-	3,500,000	-	1,481 ม.	-ประชาชนสัญจรไปมาอย่างสะดวก ปลอดภัย	กองช่าง
71	ก่อสร้างถนนหินคลุกถนนสายเสียบคลองท่าสาร-บางปลา (ฝั่งซ้าย) หมู่ที่ 13	-เพื่อให้ประชาชนในพื้นที่มีเส้นทางคมนาคมที่สะดวก ปลอดภัย	-ขนาดกว้าง 6.00 ม. ยาว 786 ม.หนา 0.03 ม. หรือพื้นที่หินคลุกไม่น้อยกว่า 4,716 ตร.ม.	-	-	2,000,000	-	-	786 ม.	-ประชาชนสัญจรไปมาอย่างสะดวก ปลอดภัย	กองช่าง
72	ปรับปรุง ซ่อมแซม ถนน ค.ส.ล. ถนนลาดยางฯ ถนนลูกรัง ถนนดิน ดิวจราจร ท่อระบายน้ำ โหลทาง รางระบายน้ำ ทางเท้า ฯลฯ	-เพื่อก่อสร้าง ปรับปรุง ซ่อมแซม ถนน ท่อระบายน้ำ รางระบายน้ำ ดิวจราจร ทางเท้า โหลทาง ท่อระบายน้ำ รางระบายน้ำ ทางเท้า ฯลฯ	-ก่อสร้าง ปรับปรุง ซ่อมแซม ท่อระบายน้ำ รางระบายน้ำ ดิวจราจร ฯลฯ	500,000	500,000	500,000	500,000	500,000	12 หมู่บ้าน	-ประชาชนสัญจรไปมาอย่างสะดวก ปลอดภัย	กองช่าง
73	ปรับปรุงซ่อมแซมถนนเดิม OVERLAY ด้วยแอสฟัลติกคอนกรีต ถนน ทต.พระแท่น 23 หมู่ที่ 4 (ต่อจากที่ทำได้เดิม)	-เพื่อให้ประชาชนในพื้นที่มีเส้นทางคมนาคมที่สะดวก ปลอดภัย	-ปรับปรุงซ่อมแซมถนน ขนาดกว้าง 6.00 ม. ยาว 126 ม. หนา 0.05 ม. หรือมีพื้นที่แอสฟัลติกคอนกรีตไม่น้อยกว่า 756 ตร.ม.	-	-	250,000	-	-	126 ม.	-ประชาชนสัญจรไปมาอย่างสะดวก ปลอดภัย	กองช่าง
						2,750,000	4,500,000	1,000,000			

ที่	โครงการ/กิจกรรม	วัตถุประสงค์	เป้าหมาย (ผลผลิตของโครงการ)	งบประมาณ					ตัวชี้วัด (KPI)	ผลลัพธ์ที่คาดว่าจะ จะได้รับ	หน่วยงาน ที่รับผิดชอบ
				2561 (บาท)	2562 (บาท)	2563 (บาท)	2564 (บาท)	2565 (บาท)			
74	ซ่อมแซมถนนคอนกรีตเสริมเหล็ก พร้อมวางท่อลอดถนน บริเวณ ถนน ทต.พระแท่น 33 หมู่ที่ 4	-เพื่อให้ประชาชนในพื้นที่มีเส้นทางคมนาคมที่สะดวก ปลอดภัย	-ซ่อมแซมถนน คสล.ขนาด กว้าง 5.00 ม. ยาว 20.00 ม. 0.15 ม.หรือมีพื้นที่คอนกรีต ไม่น้อยกว่า 100 ตร.ม.พร้อม วางท่อระบายน้ำ คสล.ขนาด Ø 0.40 ม. มอก.ชั้น 3 จำนวน 7 ท่อน	-	-	67,200	-	-	200 ม.	-ประชาชนได้รับความ ปลอดภัยในการสัญจร	กองช่าง
75	ก่อสร้างอุทระขนาด/ป้ายชะลอ ความเร็ว	-เพื่อป้องกันอันตรายต่อการ สัญจรไปมา	-ก่อสร้างอุทระขนาด/ ป้ายชะลอความเร็ว	50,000	50,000	50,000	50,000	50,000	12 หมู่บ้าน	-ประชาชนได้รับความ ปลอดภัยในการสัญจร	กองช่าง
76	ก่อสร้างถนนดินหรือลงกรวดหรือ ลูกรังบดอัดแน่นเทียบคลองชล- ประทานทำสาร-บางปลา	-เพื่อให้ประชาชนในพื้นที่มีเส้นทางคมนาคมที่สะดวก ปลอดภัย	-ก่อสร้างถนนดินหรือลง กรวดหรือลูกรังบดอัดแน่น เทียบคลองชลประทานฯ	500,000	-	500,000	500,000	500,000	1 แห่ง	-ประชาชนได้รับความ ปลอดภัยในการสัญจร	กองช่าง
77	ก่อสร้าง/ปรับปรุงคลองไส้ไก่/จุด สูบลอง / แหล่งน้ำธรรมชาติ แหล่งน้ำสาธารณะในเขตเทศบาล	-เพื่อพัฒนาจุดลงแหล่งน้ำ ธรรมชาติ และแหล่งน้ำ สาธารณะให้เกิดประโยชน์ ในการเกษตรและอื่น ๆ	-ก่อสร้าง/ปรับปรุงจุด สูบลอง แหล่งน้ำสาธารณะ แหล่งน้ำธรรมชาติ ในพื้นที่เขตเทศบาล	100,000	100,000	100,000	100,000	100,000	1 ครั้ง	-ประชาชนมีน้ำใช้ ในการเกษตรและอื่น ๆ	กองช่าง
78	ปรับปรุงสนามกีฬาเทศบาล หมู่ที่ 10	-เพื่อให้ประชาชนมีลานกีฬา ไว้ออกกำลังกาย	-สนามกีฬา	-	-	2,000,000	1,000,000	-	1 ครั้ง	-ประชาชนมีสุขภาพ ร่างกายที่แข็งแรง	กองช่าง
79	การถมดินภายในเขตเทศบาล	-เพื่อก่อสร้างสระว่ายน้ำ และสนามกีฬาระดับอำเภอ	-ก่อสร้างสระว่ายน้ำและ สนามกีฬาระดับอำเภอ	-	-	-	2,000,000	-	1 แห่ง	-ประชาชนได้รับประโยชน์ จากสิ่งก่อสร้าง	กองช่าง

ที่	โครงการ/กิจกรรม	วัตถุประสงค์	เป้าหมาย (ผลผลิตของโครงการ)	งบประมาณ					ตัวชี้วัด (KPI)	ผลลัพธ์ที่คาดว่าจะ จะได้รับ	หน่วยงาน ที่รับผิดชอบ
				2561 (บาท)	2562 (บาท)	2563 (บาท)	2564 (บาท)	2565 (บาท)			
80	ก่อสร้างชุมสัญญาณอินทิต้อนรับ สู่เทศบาล / ป้ายเทศบาล	-เพื่อก่อสร้างชุมสัญญาณ อินทิต้อนรับสู่เทศบาล และป้ายเทศบาล	-ชุมสัญญาณอินทิต ต้อนรับสู่เทศบาล และป้ายเทศบาล	-	-	-	-	500,000	3 จุด	-เทศบาลมีชุมสัญญาณ อินทิต้อนรับ และป้าย เทศบาล	กองช่าง
81	ก่อสร้างศาลาอเนกประสงค์	-เพื่อก่อสร้างศาลา อเนกประสงค์	ศาลาอเนกประสงค์	-	-	-	-	700,000	1 แห่ง	-ประชาชนใช้ประโยชน์ ในด้านต่างๆ	กองช่าง
82	ก่อสร้างอาคารสำนักงานเทศบาล	-เพื่อก่อสร้างอาคารสำนักงาน เทศบาล	-อาคารสำนักงานเทศบาล	-	-	-	-	15,000,000	1 แห่ง	มีอาคารสำนักงาน หลังใหม่	กองช่าง
82	ซ่อมแซมถนน คสล.พร้อมวางท่อ คสล. ลอตท่อถนน บริเวณถนน เทศบาล ทต.พระแท่น 50 หมู่ที่ 12	-เพื่อให้ประชาชนมีเส้นทาง คมนาคมที่สะดวกปลอดภัย	โดยทำการผิวจราจร คอนกรีตเสริมเหล็ก ความหนา 0.15 พื้นที่ไม่ น้อยกว่า 100 ตร.ม. พร้อมท่อระบายน้ำ ขนาดเส้นผ่าศูนย์กลาง 0.60 ม. จำนวน 9 ท่อน	-	-	100,000	-	-	9 ท่อน	-ประชาชนสัญจร ไปมาอย่างสะดวก ปลอดภัย	กองช่าง

ที่	โครงการ	วัตถุประสงค์	เป้าหมาย (ผลผลิตของโครงการ)	งบประมาณ					ตัวชี้วัด (KPI)	ผลลัพธ์ที่คาดว่าจะ จะได้รับ	หน่วยงาน ที่รับผิดชอบ
				2561 (บาท)	2562 (บาท)	2563 (บาท)	2564 (บาท)	2565 (บาท)			
83	ปรับปรุงท่อประปา บริเวณถนน ทต.พระแท่น 16 หมู่ที่ 12	-เพื่อปรับปรุงท่อประปา	-โดยทำการวางท่อ PVC ขนาดเส้นผ่าศูนย์กลาง 3 นิ้ว ขึ้น 13.5 ความยาว รวมไม่น้อยกว่า 468.00 ม.	131,000	-	-	-	-	468 ม.	-ประชาชนมีน้ำใช้อย่าง ทั่วถึง	กองช่าง
84	ก่อสร้างระบบประปา	เพื่อก่อสร้างระบบประปา	-ปรับปรุงระบบประปา	-	1,000,000	500,000	500,000	300,000	1 แห่ง	-ประชาชนมีน้ำใช้	กองช่าง
85	ก่อสร้างขยายเขตท่อส่งน้ำประปา	เพื่อขยายเขตท่อส่งน้ำประปา	-ขยายเขตท่อส่งน้ำประปา	-	1,000,000	500,000	500,000	300,000	3 แห่ง	-ประชาชนมีน้ำใช้	กองช่าง
86	ปรับปรุงท่อประปาในเขต เทศบาลตำบลแท่น	เพื่อปรับปรุงท่อประปา	โดยทำการวางท่อประปา พีวีซี ขนาด 2 นิ้ว ขึ้น 13.5 พร้อมอุปกรณ์ ดังนี้	-	-	147,000	-	-	6 แห่ง	-ประชาชนมีน้ำใช้อย่าง ทั่วถึง	กองช่าง
	-บริเวณถนน ทต.พระแท่น 25 หมู่ที่ 1		ยาวไม่น้อยกว่า 225 ม.	131,000	2,000,000	1,147,000					
	-บริเวณถนน ทต.พระแท่น 16 หมู่ที่ 16		ยาวไม่น้อยกว่า 50 ม.								
	-บริเวณถนน ทต.พระแท่น 14 หมู่ที่ 6		ยาวไม่น้อยกว่า 112 ม.								
	-บริเวณถนน ทต.พระแท่น 15 หมู่ที่ 7		ยาวไม่น้อยกว่า 183 ม.								
	-บริเวณถนน ทต.พระแท่น 86 หมู่ที่ 12		ยาวไม่น้อยกว่า 72 ม.								
87	ปรับปรุงซ่อมแซมท่อประปา บริเวณหน้าธนาคารเพื่อการเกษตรฯ หมู่ที่ 7	เพื่อปรับปรุงซ่อมแซมท่อ ประปา	โดยทำการวางท่อประปาพีวีซี ขนาด 150 มม. ขึ้น 8.5 ความ ยาวรวมไม่น้อยกว่า 40 ม.	-	43,000	-	-	-		-เพื่อให้ท่อประปามี การใช้งานได้ดีขึ้น	กองช่าง
88	ปรับปรุงซ่อมแซมระบบผลิตน้ำ/ จ่ายน้ำประปา	เพื่อปรับปรุงซ่อมแซมระบบ ผลิตน้ำ/จ่ายน้ำประปา	ปรับปรุงซ่อมแซมระบบผลิต ผลิตน้ำ/จ่ายน้ำประปา ในเขตเทศบาล	-	-	800,000	-	-	2 แห่ง	-ระบบผลิตน้ำจ่ายน้ำ ประปามีประสิทธิภาพ	กองช่าง

แผนงานเคหะและชุมชน

ที่	โครงการ	วัตถุประสงค์	เป้าหมาย (ผลผลิตของโครงการ)	งบประมาณ					ตัวชี้วัด (KPI)	ผลลัพธ์ที่คาดว่าจะได้รับ	หน่วยงาน ที่รับผิดชอบหลัก
				2561 (บาท)	2562 (บาท)	2563 (บาท)	2564 (บาท)	2565 (บาท)			
1	ติดตั้งเสาไฟฟ้าพร้อมอุปกรณ์ ประจำเสาไฟฟ้าบริเวณถนนท่าเรือ พระแท่น หมู่ที่ 5 (ต่อจากที่ทำ ไว้เดิม)	-เพื่อให้บริการแสงสว่างแก่ ประชาชน	-โดยทำการติดตั้งเสาไฟฟ้า สูง 9.00 ม. พร้อมกิ่งโคม เดี่ยว อุปกรณ์ครบชุด และโคมไฟขนาด 250 W.HPS จำนวน 10 ต้น	470,000	-	-	-	-	10 ต้น	ประชาชนได้รับแสง สว่างอย่างเพียงพอ	กองช่าง
2	ติดตั้งเสาไฟฟ้าส่องสว่างบริเวณ ถนน ทต.พระแท่น 15 หมู่ที่ 7	-เพื่อให้บริการแสงสว่างแก่ ประชาชน	-โดยทำการติดตั้งเสาไฟฟ้า คสล.สูง 8.00 ม. จำนวน 6 ต้น พร้อมกิ่งโคมและอุปกรณ์ อุปกรณ์ครบชุด จำนวน 6 ชุด	111,000	-	-	-	-	6 ต้น	ประชาชนได้รับแสง สว่างอย่างเพียงพอ	กองช่าง
3	ติดตั้งเสาไฟฟ้าพร้อมอุปกรณ์ ประจำเสาไฟฟ้า บริเวณถนน ทต.พระแท่น 46 หมู่ที่ 12	-เพื่อให้บริการแสงสว่าง แก่ประชาชน	-โดยทำการติดตั้งเสา ไฟฟ้าสูง 9.00 ม. พร้อม กิ่งโคมเดี่ยว อุปกรณ์ ครบชุด และโคมไฟฟ้า ขนาด 250 W.HPS จำนวน 11 ต้น	490,000	-	-	-	-	11 ต้น	ประชาชนได้รับแสง สว่างอย่างเพียงพอ	กองช่าง
3	ติดตั้งเสาไฟฟ้าพร้อมกิ่งโคมและ อุปกรณ์ประจำเสาไฟฟ้าเขต เทศบาล	เพื่อให้บริการแสงสว่างแก่ ประชาชน	ติดตั้งเสาไฟฟ้าพร้อม พร้อมกิ่งโคมและอุปกรณ์	1,500,000	1,500,000	1,500,000	1,500,000	1,500,000	คต เทศบาล	ประชาชนได้รับแสง สว่างอย่างเพียงพอ	กองช่าง

91											
ที่	โครงการ	วัตถุประสงค์	เป้าหมาย (ผลผลิตของโครงการ)	งบประมาณ					ตัวชี้วัด (KPI)	ผลลัพธ์ที่คาดว่าจะ จะได้รับ	หน่วยงาน ที่รับผิดชอบ หลัก
				2561 (บาท)	2562 (บาท)	2563 (บาท)	2564 (บาท)	2565 (บาท)			
4	ติดตั้งเสาไฟฟ้าพร้อมอุปกรณ์ ประจำเสาไฟฟ้า บริเวณถนน ทต.พระแท่น 51 หมู่ที่ 12	-เพื่อให้บริการแสงสว่าง แก่ประชาชน	-โดยทำการติดตั้งเสา ไฟฟ้าสูง 9.00 ม. พร้อม กิ่งโคมเดี่ยว อุปกรณ์ ครบชุด และโคมไฟฟ้า LED 100 วัตต์ จำนวน 1 ต้น	53,000	-	-	-	-	1 ต้น	ประชาชนได้รับแสง สว่างอย่างเพียงพอ	กองช่าง
5	ติดตั้งเสาไฟฟ้าพร้อมอุปกรณ์ ประจำเสาไฟฟ้า บริเวณถนนท่าเรือ -พระแท่นตงรัง หมู่ที่ 10	-เพื่อให้ประชาชนมีแสง สว่างอย่างเพียงพอ	-โดยติดตั้งเสาไฟฟ้า สูง 9.00 ม. พร้อมกิ่งและ โคมไฟฟ้า 250 W.HPS. พร้อมอุปกรณ์ จำนวน 8 ต้น และติดตั้งหม้อ แปลงไฟฟ้าขนาด 30 KVA พร้อมอุปกรณ์ 1 ชุด	-	490,000	-	-	-	8 ต้น	ประชาชนได้รับแสง สว่างอย่างเพียงพอ	กองช่าง
6	ติดตั้งเสาไฟฟ้าพร้อมอุปกรณ์ ประจำเสาไฟฟ้า บริเวณถนน ทต.พระแท่น 53 หมู่ที่ 13	-เพื่อให้ประชาชนมีแสง สว่างอย่างเพียงพอ	-โดยติดตั้งเสาไฟฟ้า สูง 9.00 ม. พร้อมกิ่งโคม และโคมไฟฟ้า LED 100 W. พร้อมอุปกรณ์ จำนวน	-	480,000	-	-	-	11 ต้น	ประชาชนได้รับแสง สว่างอย่างเพียงพอ	กองช่าง

ที่	โครงการ	วัตถุประสงค์	เป้าหมาย (ผลผลิตของโครงการ)	งบประมาณ					ตัวชี้วัด (KPI)	ผลลัพธ์ที่คาดว่าจะ จะได้รับ	หน่วยงาน ที่รับผิดชอบ หลัก
				2561 (บาท)	2562 (บาท)	2563 (บาท)	2564 (บาท)	2565 (บาท)			
7	ติดตั้งเสาไฟฟ้าพร้อมอุปกรณ์ ประจำเสาไฟฟ้า บริเวณถนน ทต.พระแท่น 53 หมู่ที่ 13 (ต่อจากที่ทำไว้เดิม)	-เพื่อให้ประชาชนมีแสง สว่างอย่างเพียงพอ	-โดยติดตั้งเสาไฟฟ้า สูง 9.00 ม.พร้อมกิ่งและโคม ไฟฟ้า LED 100 W. พร้อม อุปกรณ์ จำนวน 10 ต้น	-	-	440,000	-	-	10 ต้น	ประชาชนได้รับแสง สว่างอย่างเพียงพอ	กองช่าง
8	ติดตั้งเสาไฟฟ้าพร้อมอุปกรณ์ ประจำเสาไฟฟ้า บริเวณถนน ทต.พระแท่น 33 หมู่ที่ 13 (ต่อจากที่ทำไว้เดิม)	-เพื่อให้ประชาชนมีแสง สว่างอย่างเพียงพอ	-โดยติดตั้งเสาไฟฟ้าสูง 9.00 ม.พร้อมกิ่งและโคม ไฟฟ้า LED 100 W. พร้อม อุปกรณ์ จำนวน 5 ต้น	-	-	225,000	-	-	5 ต้น	ประชาชนได้รับแสง สว่างอย่างเพียงพอ	กองช่าง
9	ติดตั้งเสาไฟฟ้าพร้อมอุปกรณ์ประจำ เสาไฟฟ้า (ต่อจากที่ทำไว้เดิม) บริเวณถนนท่าเรือ-พระแท่น หมู่ที่ 10	-เพื่อให้ประชาชนมีแสง สว่างอย่างเพียงพอ	-โดยติดตั้งเสาไฟฟ้าสูง 9.00 ม.พร้อมกิ่งและโคม ไฟฟ้า 25 W.HPS. พร้อม อุปกรณ์ จำนวน 6 ต้น	-	279,000	-	-	-	6 ต้น	ประชาชนได้รับแสง สว่างอย่างเพียงพอ	กองช่าง
10	ปรับปรุงภูมิทัศน์บริเวณภายใน สำนักงาน/เขตเทศบาล/วัดพระแท่น	เพื่อปรับปรุงภูมิทัศน์บริเวณ ภายในสำนักงาน/เขตเทศบาล	-สำนักงานเทศบาล/ เขตเทศบาล	-	-	100,000	100,000	100,000	1 แห่ง	บริเวณสำนักงานมี ความร่มรื่นสวยงาม	กองช่าง
11	ขยายเขตไฟฟ้าสาธารณะ	เพื่ออุดหนุนการไฟฟ้าภูมิภาค	อุดหนุนการไฟฟ้าภูมิภาค	200,000	200,000	200,000	200,000	200,000	3 แห่ง	-ประชาชนได้รับแสงสว่าง	กองช่าง
12	ปรับปรุงไฟฟ้าส่องสว่าง บริเวณ สนามกีฬา หมู่ที่ 6 หมู่ที่ 10	เพื่อให้เกิดความปลอดภัย ในเวลากลางคืน	-โดยทำการติดตั้งโคมไฟ สปอร์ตไลท์ LED 200 วัตต์ จำนวน 32 โคม แมกเนติก 60 แอมป์ จำนวน 8 ตัว เครื่องตั้ง เสาจำนวน 2 ตัว	-	130,000	-	-	-	1 แห่ง	-ประชาชนได้รับ แสงสว่างอย่างทั่วถึง	กองช่าง

ยุทธศาสตร์จังหวัดที่ 5 ส่งเสริมการพัฒนาาระบบเศรษฐกิจ เขตเศรษฐกิจพิเศษ และการค้าชายแดน

ยุทธศาสตร์การพัฒนาของ อปท. ในเขตจังหวัดที่ 1 ยุทธศาสตร์การพัฒนาด้านเศรษฐกิจ

2. ยุทธศาสตร์การพัฒนาด้านเศรษฐกิจ

2.1 แผนงานสร้างความเข้มแข็งของชุมชน

ที่	โครงการ/กิจกรรม	วัตถุประสงค์	เป้าหมาย (ผลผลิตของโครงการ)	งบประมาณ					ตัวชี้วัด (KPI)	ผลลัพธ์ที่คาดว่าจะ จะได้รับ	หน่วยงาน ที่รับผิดชอบ
				2561 (บาท)	2562 (บาท)	2563 (บาท)	2564 (บาท)	2565 (บาท)			
1	ส่งเสริมอาชีพและจัดหาอาชีพเสริมให้กับชุมชน	-เพื่อส่งเสริมอาชีพให้กับชุมชน หรือส่งเสริมด้านการเกษตร ภูมิปัญญาท้องถิ่น	-ประชาชนในเขตเทศบาล	100,000	100,000	100,000	100,000	100,000	1 ครั้ง	-ประชาชนมีรายได้เพิ่มขึ้น	สำนักปลัด
2	สร้างรายได้ให้กับผู้พิการและผู้ด้อยโอกาส	-เพื่อให้ผู้พิการและผู้ด้อยโอกาส มีโอกาสมีรายได้	-ผู้ด้อยโอกาสและผู้พิการ	50,000	50,000	50,000	50,000	50,000	1 ครั้ง	-ผู้พิการและผู้ด้อยโอกาสมีรายได้	สำนักปลัด
3	จ้างบุคคลภายนอกดูแลรักษาความสะอาด	-เพื่อสร้างรายได้ให้กับบุคคล ว่างงาน	-บุคคลว่างงานในเขตเทศบาล	1,000,000	1,000,000	1,000,000	1,000,000	1,000,000	1 ครั้ง	-บุคคลว่างงานมีงานทำ และเพิ่มรายได้	สำนักปลัด
4	ส่งเสริมพัฒนาศักยภาพชุมชนกลุ่มสตรี กลุ่มอาชีพ	-เพื่อพัฒนาศักยภาพให้กับ กลุ่มสตรีและกลุ่มอาชีพต่าง ๆ	-ประชาชนในเขตเทศบาล	50,000	50,000	50,000	50,000	50,000	1 ครั้ง	-กลุ่มสตรีและกลุ่มอาชีพต่าง ๆ มีศักยภาพเพิ่มขึ้น	สำนักปลัด
5	เศรษฐกิจพอเพียง	-เพื่อส่งเสริมเศรษฐกิจพอเพียง	-ประชาชนในเขตเทศบาล	-	300,000	50,000	50,000	50,000	1 ครั้ง	-ประชาชนใช้ชีวิตแบบเศรษฐกิจพอเพียง	สำนักปลัด
6	อุดหนุนการจัดตั้งโรงสีข้าวชุมชน	-เพื่ออุดหนุนการจัดตั้งโรงสีข้าวชุมชน	-หมู่ที่ 11	-	-	50,000	50,000	50,000	1 ครั้ง	-ประชาชนใช้ประโยชน์จากโรงสีข้าว	สำนักปลัด
7	ก่อสร้างศูนย์พัฒนาคุณภาพชีวิตผู้สูงอายุ	-เพื่อก่อสร้างศูนย์พัฒนาคุณภาพชีวิตของผู้สูงอายุ	-ก่อสร้าง 1 แห่ง	-	-	-	1,500,000	1,500,000	1 แห่ง	-ผู้สูงอายุได้รับการพัฒนาคุณภาพชีวิต	สำนักปลัด

ก.ยุทธศาสตร์จังหวัดที่ 1 เสริมสร้างสังคมเป็นสุข และสังคมแห่งการเรียนรู้

ข.ยุทธศาสตร์การพัฒนาของ อปท. ในเขตจังหวัดที่ 3 การพัฒนาด้านสังคม

3. ยุทธศาสตร์การพัฒนาสังคมและคุณภาพชีวิตของประชาชน

3.1 แผนงานสาธารณสุข

ที่	โครงการ/กิจกรรม	วัตถุประสงค์	เป้าหมาย (ผลผลิตของโครงการ)	งบประมาณ					ตัวชี้วัด (KPI)	ผลลัพธ์ที่คาดว่าจะ จะได้รับ	หน่วยงาน ที่รับผิดชอบ
				2561 (บาท)	2562 (บาท)	2563 (บาท)	2564 (บาท)	2565 (บาท)			
1	การฉีดวัคซีนป้องกันโรคพิษสุนัขบ้า และคุมกำเนิดสัตว์เลี้ยง	-เพื่อป้องกันและกำจัดโรคพิษสุนัขบ้า	-จำนวน 12 หมู่บ้าน	60,000	60,000	80,000	80,000	80,000	2 ครั้ง	-ประชาชนได้รับความปลอดภัย	กองสาธารณสุข
2	ป้องกันและควบคุมโรคไข้เลือดออก	-เพื่อควบคุมและป้องกันการแพร่ระบาดของโรคไข้เลือดออก	-จำนวน 12 หมู่บ้าน	150,000	150,000	150,000	150,000	150,000	4 ครั้ง	-ประชาชนในพื้นที่ห่างไกลจากโรคไข้เลือดออก	กองสาธารณสุข
3	พัฒนาศักยภาพด้านสาธารณสุข (สำหรับค่าตอบแทน ค่าจ้างพิเศษ ค่าล่วงเวลา สำหรับแพทย์)	-เพื่อพัฒนาศักยภาพบุคลากรทางการแพทย์	-บุคลากรทางการแพทย์	10,000	10,000	10,000	10,000	10,000	1 ครั้ง	-บุคลากรทางการแพทย์มีศักยภาพเพิ่มมากขึ้น	กองสาธารณสุข
4	พัฒนาศักยภาพด้านสาธารณสุข (ผู้ประกอบการสุขาภิบาลอาหาร)	-เพื่อพัฒนาศักยภาพสำหรับผู้ประกอบการในงานสุขาภิบาลอาหาร	-ผู้ประกอบการในสุขาภิบาลอาหาร	50,000	50,000	60,000	60,000	60,000	1 ครั้ง	-ผู้ประกอบการในงานสุขาภิบาลอาหารมีศักยภาพเพิ่มมากขึ้น	กองสาธารณสุข
5	พัฒนาศักยภาพด้านสาธารณสุข (อบรมกลุ่มเสียง)	-เพื่อพัฒนาศักยภาพให้กับประชาชนและผู้ที่อยู่ในภาวะกลุ่มเสียง เช่น โรคติดคอ	-ประชาชนและผู้ที่อยู่ในภาวะในภาวะกลุ่มเสียง	30,000	30,000	30,000	30,000	30,000	1 ครั้ง	-ประชาชนหรือผู้ที่อยู่ในภาวะกลุ่มเสียงรู้จักการป้องกันตนเอง	กองสาธารณสุข
6	ดำเนินงานส่งเสริมสุขภาพ	-เพื่อส่งเสริมสุขภาพในด้านต่างๆ เช่น อนามัยแม่และเด็ก	-ประชาชนในเขตเทศบาล	45,000	45,000	45,000	45,000	45,000	1 ครั้ง	-ประชาชนได้รับการส่งเสริมสุขภาพในด้านต่างๆ	กองสาธารณสุข
7	โครงการพระราชดำริด้านสาธารณสุข	-เพื่อให้บริการด้านสาธารณสุข	-เงินอุดหนุนให้กับหมู่บ้าน/ชุมชน	240,000	240,000	240,000	240,000	240,000	12 หมู่บ้าน	ประชาชนได้รับการบริการด้านสาธารณสุข	กองสาธารณสุข

ที่	โครงการ/กิจกรรม	วัตถุประสงค์	เป้าหมาย (ผลผลิตของโครงการ)	งบประมาณ					ตัวชี้วัด (KPI)	ผลลัพธ์ที่คาดว่าจะได้รับ	หน่วยงาน ที่รับผิดชอบ
				2561 (บาท)	2562 (บาท)	2563 (บาท)	2564 (บาท)	2565 (บาท)			
8	ทีมหมอกรอบครัว ศูนย์ห่วงใยใส่ใจสุขภาพชุมชน	-เพื่อเป็นการดูแลสุขภาพของชุมชน	-ชุมชนในเขตเทศบาล	120,000	120,000	120,000	120,000	120,000	1 ครั้ง	-ประชาชนมีสุขภาพอนามัยที่ดี	กองสาธารณสุข
9	ผู้เฒ่าเล่านิทาน สร้างเสริมพัฒนาการ สานความผูกพัน	-เพื่อเสริมสร้างพัฒนาการให้กับเด็กเล็ก	-ศูนย์พัฒนาเด็กเล็กเทศบาล	25,000	25,000	25,000	25,000	25,000	1 ครั้ง	-เด็กเล็กมีพัฒนาการที่	กองสาธารณสุข
10	การออกกำลังกายโยคะเพื่อสุขภาพ	-เพื่อเป็นการออกกำลังกายเพื่อสุขภาพ	-ประชาชนทั่วไป	45,000	45,000	45,000	45,000	45,000	1 ครั้ง	-ประชาชนมีสุขภาพร่างกายแข็งแรง	กองสาธารณสุข
11	จักรยานรักโลก รักสุขภาพ	-เพื่อเป็นการขี่จักรยานในการทำกิจกรรมต่างๆ	-ประชาชนทั่วไป	50,000	50,000	50,000	50,000	50,000	1 ครั้ง	-ประชาชนหันมาขี่รถจักรยานมากขึ้น	กองสาธารณสุข
12	สานสัมพันธ์ สายใยรักผู้พิการ	-เพื่อเป็นการดูแลผู้พิการ	ผู้พิการในเขตเทศบาล	20,000	20,000	20,000	20,000	20,000	1 ครั้ง	-ผู้พิการได้รับการดูแลเอาใจใส่	กองสาธารณสุข
13	หนูน้อยนมแม่ ลูกน้อยพัฒนาการ สมวัย เติบโตใหญ่ด้วยนมแม่	-เพื่อเสริมสร้างพัฒนาการให้กับเด็ก	เด็กเล็กในเขตเทศบาล	40,000	40,000	40,000	40,000	40,000	1 ครั้ง	-เด็กเล็กได้รับการดูแลเอาใจใส่	กองสาธารณสุข
14	ประชุมจัดทำแผนทิศทางเดินยุทธศาสตร์และบริหารจัดการกองทุน	-เพื่อประชุมในการบริหารจัดการกองทุน	-คณะกรรมการกองทุน สปสช.	80,000	80,000	80,000	80,000	80,000	1 ครั้ง	-การบริหารกองทุนมีประสิทธิภาพ	กองสาธารณสุข
15	ศูนย์พัฒนาเด็กเล็กคุณภาพและปลอดภัย รร.วัดพระแท่นดงรัง	-เพื่อให้ศูนย์พัฒนาเด็กเล็กปลอดภัย	-ศูนย์พัฒนาเด็กเล็กใน รร.วัดพระแท่นดงรัง	25,000	25,000	25,000	25,000	25,000	1 ครั้ง	-เด็กเล็กได้รับการดูแลเอาใจใส่	กองสาธารณสุข
16	ศูนย์พัฒนาเด็กเล็กคุณภาพและปลอดภัย รร.บ้านดอนรัก	-เพื่อให้ศูนย์พัฒนาเด็กเล็กปลอดภัย	-ศูนย์พัฒนาเด็กเล็กใน รร.บ้านดอนรัก	25,000	25,000	25,000	25,000	25,000	1 ครั้ง	-เด็กเล็กได้รับการดูแลเอาใจใส่	กองสาธารณสุข
17	ศูนย์พัฒนาเด็กเล็กคุณภาพและปลอดภัย รร.บ้านไร่	-เพื่อให้ศูนย์พัฒนาเด็กเล็กปลอดภัย	-ศูนย์พัฒนาเด็กเล็กใน รร.บ้านไร่	25,000	25,000	25,000	25,000	25,000	1 ครั้ง	-เด็กเล็กได้รับการดูแลเอาใจใส่	กองสาธารณสุข

ที่	โครงการ/กิจกรรม	วัตถุประสงค์	เป้าหมาย (ผลผลิตของโครงการ)	งบประมาณ					ตัวชี้วัด (KPI)	ผลลัพธ์ที่คาดว่าจะ จะได้รับ	หน่วยงาน ที่รับผิดชอบ
				2561 (บาท)	2562 (บาท)	2563 (บาท)	2564 (บาท)	2565 (บาท)			
18	ศูนย์พัฒนาเด็กเล็กป้องกันโรคมือ เท้าปาก รร.วัดพระแท่นดงรัง	-เพื่อป้องกันโรคมือเท้าปาก ให้กับเด็กเล็ก	-ศูนย์พัฒนาเด็กเล็กใน รร.วัดพระแท่นดงรัง	10,000	10,000	10,000	10,000	10,000	1 ครั้ง	-เด็กเล็กได้รับการดูแล เอาใจใส่	กอง สาธารณสุข
19	ศูนย์พัฒนาเด็กเล็กป้องกันโรคมือ เท้าปาก รร.บ้านดอนรัก	-เพื่อป้องกันโรคมือเท้าปาก ให้กับเด็กเล็ก	-ศูนย์พัฒนาเด็กเล็กใน รร.บ้านดอนรัก	10,000	10,000	10,000	10,000	10,000	1 ครั้ง	-เด็กเล็กได้รับการดูแล เอาใจใส่	กอง สาธารณสุข
20	ศูนย์พัฒนาเด็กเล็กป้องกันโรคมือ เท้าปาก รร.บ้านไร่	-เพื่อป้องกันโรคมือเท้าปาก ให้กับเด็กเล็ก	-ศูนย์พัฒนาเด็กเล็กใน รร.บ้านไร่	10,000	10,000	10,000	10,000	10,000	1 ครั้ง	-เด็กเล็กได้รับการดูแล เอาใจใส่	กอง สาธารณสุข
21	โครงการคัดกรองโรคเบาหวาน และความดันสูง	เพื่อคัดกรองโรคเบาหวาน และความดันสูง	ผู้สูงอายุ	15,000	15,000	15,000	15,000	15,000	1 ครั้ง	ผู้สูงอายุได้รับการดูแล สุขภาพ	กอง สาธารณสุข
22	โรงเรียนปรับเปลี่ยนพฤติกรรม สุขภาพ ลดฮัน ลดโรค	เพื่อปรับเปลี่ยนพฤติกรรม สุขภาพ ลดฮัน ลดโรค	ประชาชน	15,000	15,000	15,000	15,000	15,000	1 ครั้ง	ประชาชนมีสุขภาพ ร่างกายแข็งแรง	กอง สาธารณสุข
23	ป้องกันควบคุมโรคมะเร็งปาก มดลูกและโรคมะเร็งเต้านม	เพื่อป้องกันควบคุมโรค มะเร็งปากมดลูก,มะเร็งเต้านม	ผู้หญิงอายุ 35 ปี ขึ้นไป	10,000	10,000	10,000	10,000	10,000	1 ครั้ง	เป็นการป้องกันควบคุม โรคมะเร็งปากมดลูก และมะเร็งเต้านม	กอง สาธารณสุข
24	คัดกรองการใช้สารเคมีกำจัด ศัตรูพืชในเกษตรกร	เพื่อคัดกรองการใช้สารเคมี ศัตรูพืชในเกษตรกร	เกษตรกร	10,000	10,000	10,000	10,000	10,000	1 ครั้ง	เป็นการป้องกันควบคุม ศัตรูพืช	กอง สาธารณสุข
25	คัดกรองวัยโรคเชิงรุก	เพื่อคัดกรองวัยโรคเชิงรุก	ประชาชน	15,000	15,000	15,000	15,000	15,000	1 ครั้ง	ประชาชนปลอดภัย	สาธารณสุข
26	ส่งเสริมสุขภาพเด็กและเยาวชน ด้วยกีฬาฟุตบอล	เพื่อส่งเสริมเด็กและเยาวชน ด้วยกีฬาฟุตบอล	เด็กและเยาวชน	50,000	-	-	50,000	50,000	1 ครั้ง	เด็กและเยาวชนเล่น กีฬาฟุตบอล	สำนักปลัด
27	นวัตกรรมไทย ใส่ใจสุขภาพ	เพื่อนวัตกรรมไทย โภการ ดูแลสุขภาพ	ประชาชนทั่วไป	15,000	15,000	15,000	15,000	15,000	1 ครั้ง	เป็นการฟื้นฟูนวัตกรรม ไทย	กอง สาธารณสุข

ที่	โครงการ/กิจกรรม	วัตถุประสงค์	เป้าหมาย (ผลผลิตของโครงการ)	งบประมาณ					ตัวชี้วัด (KPI)	ผลลัพธ์ที่คาดว่าจะได้รับ	หน่วยงาน ที่รับผิดชอบ
				2561	2562	2563	2564	2565			
				(บาท)	(บาท)	(บาท)	(บาท)	(บาท)			
28	เด็กไทยบริโภคปลอดภัย ห่างไกลโรค NCDs	เพื่อให้เด็กไทยบริโภคปลอดภัยห่างไกลโรค NCDs	เด็กและเยาวชน	15,000	15,000	15,000	15,000	15,000	1 ครั้ง	เด็กไทยปลอดภัยห่างไกลโรค NCDs	กอง สาธารณสุข
29	โครงการ TO BE NUMBER ONE	เพื่อส่งเสริมกิจกรรมให้กับเด็กนักเรียน	นักเรียนโรงเรียนพระแท่น ดงรังวิทยา	20,000	20,000	20,000	20,000	20,000	1 ครั้ง	เสริมสร้างกิจกรรมให้กับเด็กนักเรียน	กอง สาธารณสุข
30	ส่งเสริมการออกกำลังกายเด็กก่อนปฐมวัย	เพื่อส่งเสริมการออกกำลังกายเด็กก่อนปฐมวัย	เด็กก่อนปฐมวัย	5,000	5,000	5,000	5,000	5,000	1 ครั้ง	เด็กก่อนปฐมวัยร่างกายแข็งแรง	กอง สาธารณสุข
31	หุ่นน้อยวัยใส ใส่ใจออกกำลังกาย	เพื่อส่งเสริมการออกกำลังกายเด็กนักเรียน	เด็กนักเรียน	5,000	5,000	5,000	5,000	5,000	1 ครั้ง	เด็กนักเรียนรู้จักการออกกำลังกาย	กอง สาธารณสุข
32	พัฒนาศักยภาพคณะกรรมการและบริหารจัดการกองทุน	เพื่อพัฒนาศักยภาพการบริหารจัดการจัดการกองทุน	คณะกรรมการ	60,000	60,000	60,000	60,000	60,000	1 ครั้ง	การบริหารจัดการกองทุนมีศักยภาพ	กอง สาธารณสุข
33	พัฒนางานสาธารณสุขมูลฐานในเขตเทศบาล	-เพื่อพัฒนาและเพิ่มศักยภาพในการปฏิบัติงานของอาสาสมัครสาธารณสุขมูลฐาน(อสม.)	-เงินอุดหนุนการค้าเงิน งานของอาสาสมัคร สาธารณสุขมูลฐาน (อสม.)	75,000	75,000	75,000	75,000	75,000	1 ครั้ง	การจัดการสาธารณสุขมูลฐาน	กอง สาธารณสุข
34	อุดหนุนเสริมสร้างความเข้มแข็งให้กับหมู่บ้าน/ชุมชน	เพื่ออุดหนุนอำเภอท่ามะกา	-สร้างความเข้มแข็งให้กับหมู่บ้านและชุมชน	30,000	30,000	30,000	30,000	30,000	1 ครั้ง	อุดหนุนอำเภอท่ามะกา	กอง สาธารณสุข
35	ส่งเสริมสุขภาพและการป้องกันภาวะลิดปกติกรรมมองเห็นในผู้สูงอายุ	-เพื่อเป็นการแก้ไขปัญหาดังกล่าว	-ผู้สูงอายุในเขตเทศบาล	-	130,000	130,000	130,000	130,000	1 ครั้ง	ผู้สูงอายุมีสุขภาพพบ จิต	สำนักปลัด
36	โครงการกองทุนหลักประกันสุขภาพ	-เพื่อจัดทำโครงการต่างๆ ในการดูแลสุขภาพ	ชมรม หน่วยงานต่าง ที่ขอรับการอุดหนุน	700,000	700,000	700,000	700,000	700,000	1 ครั้ง	อุดหนุน ชมรม หน่วยงานต่างๆ	กอง สาธารณสุข

3.2แผนงานสร้างความเข้มแข็งของชุมชน

ที่	โครงการ	วัตถุประสงค์	เป้าหมาย (ผลผลิตของโครงการ)	งบประมาณ					ตัวชี้วัด (KPI)	ผลลัพธ์ที่คาดว่าจะ จะได้รับ	หน่วยงาน ที่รับผิดชอบ
				2561 (บาท)	2562 (บาท)	2563 (บาท)	2564 (บาท)	2565 (บาท)			
2	จัดเก็บข้อมูลท้องถิ่น	-เพื่อศึกษาข้อมูลพื้นฐานของ ครัวเรือนนำมาวิเคราะห์ ปัญหาและแก้ไข	-ครัวเรือนในเขตเทศบาล	20,000	20,000	20,000	20,000	20,000	1 ครั้ง	-ครัวเรือนที่ได้รับความรู้ เพื่อตรวจนได้รับการแก้ไข	สำนักปลัด
3	ดูแลส่งเสริมสุขภาพผู้สูงอายุ	-เพื่อส่งเสริมให้ผู้สูงอายุมีสุขภาพ พลานามัยที่สมบูรณ์แข็งแรง	-ผู้สูงอายุในเขตเทศบาล	120,000	120,000	120,000	120,000	120,000	12 ครั้ง	-ผู้สูงอายุมีสุขภาพพลา นามัยที่สมบูรณ์แข็งแรง	สำนักปลัด
4	จัดระบบการแพทย์ฉุกเฉิน	-เพื่อเป็นการจัดระบบการแพทย์ ฉุกเฉินในเขตเทศบาล	-ประชาชนในเขตเทศบาล	100,000	100,000	100,000	100,000	100,000	12 หมู่บ้าน	-เป็นการบริการประชาชน อย่างทั่วถึง	สำนักปลัด
5	การเฝ้าระวังป้องกันและแก้ไข ปัญหายาเสพติด	-เพื่อเฝ้าระวังและแก้ไขปัญหา ยาเสพติด	-เขตเทศบาลและ ใกล้เคียง	100,000	100,000	100,000	100,000	100,000	1 ครั้ง	ประชาชนห่างไกล ยาเสพติด	สำนักปลัด

3.3 แผนงานสังคมสงเคราะห์											
1	อุดหนุนการดำเนินงานตามภารกิจเหล่ากาชาด จ.กาญจนบุรี	-สนับสนุนการดำเนินงานตามภารกิจของเหล่ากาชาด จังหวัดกาญจนบุรี	-อุดหนุนเงินให้แก่เหล่ากาชาด	30,000	30,000	30,000	30,000	30,000	1 ครั้ง	ผู้ด้อยโอกาสได้รับความช่วยเหลือ	สำนักปลัด

3.4 แผนงานงบกลาง											
1	การสงเคราะห์เบี้ยยังชีพผู้สูงอายุ	-เพื่อให้ความช่วยเหลือผู้สูงอายุ	ผู้สูงอายุ	6,300,000	6,500,000	7,500,000	7,700,000	8,000,000	12 ครั้ง	-ผู้สูงอายุได้รับเบี้ยยังชีพ	สำนักปลัด
2	การสงเคราะห์เบี้ยยังชีพผู้พิการ	-เพื่อให้ความช่วยเหลือผู้พิการ	ผู้พิการ	2,000,000	2,000,000	2,000,000	2,000,000	2,000,000	12 ครั้ง	-ผู้พิการได้รับเบี้ยยังชีพ	สำนักปลัด
3	การสงเคราะห์ผู้ป่วยเอดส์	-เพื่อให้ความช่วยเหลือผู้ป่วยเอดส์	ผู้ป่วยเอดส์	80,000	80,000	90,000	95,000	100,000	12 ครั้ง	-ผู้ป่วยเอดส์ได้รับเบี้ยยังชีพ	สำนักปลัด

3.5 แผนงานศาสนาวัฒนธรรมและนันทนาการ											
ที่	โครงการ/กิจกรรม	วัตถุประสงค์	เป้าหมาย (ผลผลิตของโครงการ)	งบประมาณ					ตัวชี้วัด (KPI)	ผลลัพธ์ที่คาดว่าจะได้รับ	หน่วยงาน ที่รับผิดชอบ
				2561 (บาท)	2562 (บาท)	2563 (บาท)	2564 (บาท)	2565 (บาท)			
1	จัดการแข่งขันกีฬา	-เพื่อสนับสนุนและส่งเสริมการกีฬาของประชาชน	-ประชาชนมีการเล่นกีฬา	200,000	100,000	100,000	100,000	100,000	1 ครั้ง	-ประชาชนมีอุปกรณ์ในการเล่นกีฬา ส่งเสริมสุขภาพ	สำนักปลัด
2	อุดหนุนการจัดการแข่งขันกีฬาโรงเรียน	-เพื่อสนับสนุนการเล่นกีฬาแก่เด็กนักเรียน	-จำนวน 3 โรงเรียน	60,000	60,000	60,000	60,000	60,000	1 ครั้ง	-เด็กสนใจการเล่นกีฬา	สำนักปลัด
3	จัดสร้างสนามเด็กเล่นพร้อมเครื่องเล่นที่ศูนย์พัฒนาเด็กเล็ก	-เพื่อให้เด็กมีการเสริมสร้างพัฒนาการ	-พื้นที่เขตเทศบาล	300,000	-	-	-	300,000	1 ครั้ง	-เด็กมีพัฒนาการที่ดีสม	สำนักปลัด
4	อุดหนุนกีฬาท้องถิ่น/กีฬาจังหวัด	-เพื่ออุดหนุนกีฬาท้องถิ่น/กีฬาจังหวัด	-การจัดการแข่งขันกีฬา	20,000	20,000	20,000	20,000	20,000	1 ครั้ง	-เป็นการแข่งขันกีฬาเพื่อเสริมสร้างความสามัคคี	สำนักปลัด

3.5แผนงานอุตสาหกรรมและการโยธา											
1	ก่อสร้างสนามกีฬาระดับอำเภอ ท่ามะกา	-เพื่อก่อสร้างสนามกีฬา ระดับอำเภอท่ามะกา	สนามกีฬาระดับอำเภอ ท่ามะกา	-	-	25,000,000					
ก.ยุทธศาสตร์จังหวัดที่ 2 ส่งเสริมความเป็นเมืองมั่นคงปลอดภัย											
ข.ยุทธศาสตร์การพัฒนาของ อปท. ในเขตจังหวัดที่ 4 การพัฒนาด้านทรัพยากรธรรมชาติและสิ่งแวดล้อม											
4. การพัฒนาด้านทรัพยากรธรรมชาติและสิ่งแวดล้อม											
4.1แผนงานสร้างความเข้มแข็งของชุมชน											
ที่	โครงการ/กิจกรรม	วัตถุประสงค์	เป้าหมาย (ผลผลิตของโครงการ)	งบประมาณ					ตัวชี้วัด (KPI)	ผลลัพธ์ที่คาดว่าจะ จะได้รับ	หน่วยงาน ที่รับผิดชอบ
				2561 (บาท)	2562 (บาท)	2563 (บาท)	2564 (บาท)	2565 (บาท)			
1	จัดตั้งอาสาสมัครพิทักษ์สิ่งแวดล้อม	-เพื่อเกิดการรวมกลุ่มของ ของประชาชนในการ อนุรักษ์และพัฒนาสิ่งแวดล้อม	-จำนวน 50 คน	50,000	50,000	50,000	50,000	50,000	50 คน	-ประชาชนรักและ หวงแหนทรัพยากร ธรรมชาติ	กอง สาธารณสุขฯ

4.2แผนงานสาธารณสุข											
1	รณรงค์และจัดประกวดความสะอาดของชุมชน	-เพื่อให้ชุมชนในเขตเทศบาลมีความสะอาด เป็นระเบียบเรียบร้อย	-จำนวน 12 หมู่บ้าน	-	-	-	120,000	120,000	12 หมู่บ้าน	-ประชาชนมีส่วนร่วมช่วยกันรักษาความสะอาดภายในชุมชน	กองสาธารณสุข
4.3แผนงานการเกษตร											
1	อนุรักษ์พัฒนาสิ่งแวดล้อมในเขตเทศบาล	-เพื่ออนุรักษ์พัฒนาสิ่งแวดล้อมในเขตเทศบาล	-เขตเทศบาล	50,000	50,000	50,000	50,000	50,000	1 แห่ง	-ประชาชนร่วมกันปลูกป่าอย่างพร้อมเพรียง	กองสาธารณสุข
2	การพัฒนาระบบอาหารปลอดภัยในชุมชน	เพื่อให้เทศบาลตำบลพระแท่นเป็นแหล่งผลิตอาหารปลอดภัย		-	-	50,000	50,000	50,000	1 กลุ่ม	-เกิดกลุ่มผู้ผลิตอาหารปลอดภัย	กองสาธารณสุข
101											
4.4แผนงานป้องกันและบรรเทาสาธารณภัย											
ที่	โครงการ/กิจกรรม	วัตถุประสงค์	เป้าหมาย (ผลผลิตของโครงการ)	งบประมาณ					ตัวชี้วัด (KPI)	ผลลัพธ์ที่คาดว่าจะได้รับ	หน่วยงาน ที่รับผิดชอบ
				2561 (บาท)	2562 (บาท)	2563 (บาท)	2564 (บาท)	2565 (บาท)			
1	จัดตั้งกลุ่มอาสาสมัครป้องกันและระงับไฟฟ้า	-เพื่อให้มีกลุ่มอาสาสมัครในการป้องกันและดับไฟฟ้าอย่างมีประสิทธิภาพ	-จำนวน 50 คน	-	-	-	50,000	50,000	50 คน	-กลุ่มอาสาสมัครป้องกันและระงับไฟฟ้าสามารถทำงานได้อย่างมีประสิทธิภาพ	สำนักปลัด

4.5แผนงานเศษและชุมชน											
1	จัดตั้งธนาคารขยะในชุมชน	-เพื่อให้เกิดความสะอาดใน การจัดเก็บและทำลายขยะ	-จำนวน 12 หมู่บ้าน	-	-	-	50,000	50,000	12	-ประชาชนร่วมกันแยก หมู่บ้าน ขยะ เกิดความสะอาด ในการจัดเก็บและทำลาย	กอง สาธารณสุข
2	บริหารจัดการขยะมูลฝอยในเขตเทศบาล	-เพื่อเพิ่มประสิทธิภาพในการ กำจัดขยะ	-เขตเทศบาล	150,000	150,000	150,000	150,000	150,000	12	-รถบรรทุกขยะสามารถ ปฏิบัติงานได้อย่างมี ประสิทธิภาพ	กอง สาธารณสุข
3	รณรงค์คัดแยกขยะในครัวเรือน	-เพื่อให้ประชาชนสามารถ คัดแยกขยะได้อย่างถูกต้อง	-จำนวน 12 หมู่บ้าน	200,000	200,000	200,000	200,000	200,000	12	-ประชาชนร่วมกันแยก หมู่บ้าน ขยะได้อย่างถูกต้อง	กอง สาธารณสุข
4	ส่งเสริมการมีส่วนร่วม การลด การคัดแยก และใช้ประโยชน์ จากมูลฝอย	เพื่อให้ประชาชนสามารถ คัดแยกขยะได้อย่างถูกต้อง	-จำนวน 12 หมู่บ้าน	200,000	200,000	200,000	200,000	200,000	12	-ประชาชนร่วมกันแยก หมู่บ้าน ขยะได้อย่างถูกต้อง	กอง สาธารณสุข

ก.ยุทธศาสตร์จังหวัดที่ 3 ส่งเสริมการเป็นเมืองมั่นคงปลอดภัย											
ข.ยุทธศาสตร์การพัฒนาของ อปท. ในเขตจังหวัดที่ 6 ด้านการบริหารจัดการ											
5.ยุทธศาสตร์การพัฒนาการเมืองการบริหาร											
5.1แผนงานสร้างความเข้มแข็งของชุมชน											
ที่	โครงการ/กิจกรรม	วัตถุประสงค์	เป้าหมาย (ผลผลิตของโครงการ)	งบประมาณ					ตัวชี้วัด (KPI)	ผลลัพธ์ที่คาดว่าจะได้รับ	หน่วยงาน ที่รับผิดชอบ
				2561 (บาท)	2562 (บาท)	2563 (บาท)	2564 (บาท)	2565 (บาท)			
1	จัดฝึกอบรมสัมมนาและทัศนศึกษา ดูงาน	-เพื่อเพิ่มวิสัยทัศน์ และ ประสิทธิภาพในการทำงาน	-จัดอบรมสัมมนา และทัศนศึกษาดูงาน	500,000	500,000	500,000	500,000	500,000	1 ครั้ง	-ประชาชน พนักงาน ลูกจ้าง มีวิสัยทัศน์	สำนักปลัด
2	ประชุมและประชาคมชุมชน	-เพื่อรับทราบปัญหาและความ ต้องการของประชาชน	-จัดทำประชาคม ทั้ง 12 หมู่บ้าน	40,000	40,000	40,000	40,000	40,000	1 ครั้ง	-ทำให้รับทราบปัญหาความ ต้องการข้อมูลแท้จริง	สำนักปลัด
3	จัดตั้งชุมชนย่อยภายในเขตเทศบาล	-เพื่อขยายชุมชนเมืองให้เต็ม พื้นที่ในเขตเทศบาล	-จำนวน 12 หมู่บ้าน	-	-	-	50,000	50,000	12 หมู่บ้าน	-ขยายชุมชนเมืองให้เต็ม พื้นที่ในเขตเทศบาล	สำนักปลัด
4	เทศบาลเคลื่อนที่	-เพื่ออำนวยความสะดวก ในการบริการให้กับประชาชน	-จัดเทศบาลเคลื่อนที่ ภายในเขตเทศบาล	-	-	-	60,000	60,000	1 ครั้ง	ประชาชนได้รับความ สะดวกในการได้รับบริการ	สำนักปลัด
5	ลานครอบครัว	-เพื่อส่งเสริมให้ครอบครัว มีความรักต่อกัน	-ครัวเรือนในเขตเทศบาล	80,000	80,000	80,000	80,000	80,000	6 ครั้ง	ประชาชนมีความรัก ความอบอุ่นในครอบครัว	สำนักปลัด

5.2แผนงานสาธารณสุข											
1	จัดฝึกอบรมสัมมนาและทัศนศึกษา ลูกจ้าง	-เพื่อเพิ่มวิสัยทัศน์ และประสิทธิภาพในการทำงาน	-จัดอบรมสัมมนา และทัศนศึกษาลูกจ้าง	300,000	300,000	-	300,000	300,000	1 ครั้ง	-ประชาชน พนักงาน ลูกจ้าง มีวิสัยทัศน์	สำนักปลัด
5.3แผนงานบริหารงานทั่วไป											
ที่	โครงการ/กิจกรรม	วัตถุประสงค์	เป้าหมาย (ผลผลิตของโครงการ)	งบประมาณ					ตัวชี้วัด (KPI)	ผลลัพธ์ที่คาดว่าจะ จะได้รับ	หน่วยงาน ที่รับผิดชอบ
				2561 (บาท)	2562 (บาท)	2563 (บาท)	2564 (บาท)	2565 (บาท)			
1	อบรมความรู้ตาม พรบ.ข้อมูลข่าวสาร	-เพื่อให้พนักงาน ลูกจ้าง มีความรู้ตาม พรบ.ข้อมูล ข่าวสาร	-อบรมให้ความรู้ตาม พรบ.ข้อมูลข่าวสาร	10,000	-	-	10,000	10,000	1 ครั้ง	-พนักงาน ลูกจ้าง มีความรู้ตาม พรบ.ข้อมูล ข่าวสาร	สำนักปลัด
2	อบรมให้ความรู้เพิ่มประสิทธิภาพ ในการปฏิบัติงาน	-เพื่ออบรมให้ความรู้เพิ่ม ประสิทธิภาพในการ ปฏิบัติงานของเจ้าหน้าที่	-เจ้าหน้าที่เทศบาล	60,000	60,000	60,000	60,000	60,000	1 ครั้ง	-เจ้าหน้าที่มีประสิทธิภาพ ในการปฏิบัติงาน	สำนักปลัด
3	การจัดการเลือกตั้ง	-เพื่อจัดการเลือกตั้งสมาชิก สภาท้องถิ่น นอกเทศมนตรี	-การจัดการเลือกตั้ง	-	-	500,000	500,000	-	1 ครั้ง	-การจัดการเลือกตั้ง เป็นไปด้วยความเรียบร้อย	สำนักปลัด
4	ฝึกอบรมให้ความรู้แก่ประชาชน ในการตรวจการจ้าง	-เพื่อให้ประชาชนมีความรู้ ในการตรวจการจ้าง	- ประชาชนผู้เป็นคณะ กรรมการตรวจการจ้าง	30,000	30,000	-	30,000	30,000	1 ครั้ง	-ประชาชนมีความรู้ใน การตรวจการจ้าง	กองคลัง
5	ฝึกอบรมให้ความรู้ด้านภาษี ท้องถิ่น	-เพื่อให้ประชาชนมีความรู้ ในการชำระภาษีและค่า ธรรมเนียม	-ประชาชนผู้เสียภาษี	30,000	30,000	-	30,000	30,000	1 ครั้ง	-ประชาชนมีความรู้ด้าน ภาษี	กองคลัง
6	อุดหนุนศูนย์ปฏิบัติการร่วมๆ ใน การช่วยเหลือประชาชน	เพื่ออุดหนุนศูนย์ปฏิบัติการ ร่วมในการช่วยเหลือ	อุดหนุนการดำเนินงาน ศูนย์ปฏิบัติการร่วมใน การช่วยเหลือประชาชน	-	30,000	30,000	30,000	30,000	1 ครั้ง	-มีศูนย์ปฏิบัติการร่วม ในการช่วยเหลือประชาชน	สำนักปลัด
7	อบรมสมาชิกสภาเทศบาล ตำบลพระแท่น	เพื่อให้สมาชิกสภาเทศบาล มีความรู้ความเข้าใจใน ระเบียบ กฎหมาย	สมาชิกสภาเทศบาล	-	-	50,000	50,000	50,000	1 ครั้ง	-สมาชิกสภามีความรู้ ความเข้าใจในระเบียบ กฎหมาย	สำนักปลัด

5.3 แผนงานบริหารงานทั่วไป											
ที่	โครงการ/กิจกรรม	วัตถุประสงค์	เป้าหมาย (ผลผลิตของโครงการ)	งบประมาณ					ตัวชี้วัด (KPI)	ผลลัพธ์ที่คาดว่าจะได้รับ	หน่วยงาน ที่รับผิดชอบ
				2561 (บาท)	2562 (บาท)	2563 (บาท)	2564 (บาท)	2565 (บาท)			
8	ปรับปรุงแผนที่ภาษีและทะเบียนทรัพย์สิน	-เพื่อเพิ่มประสิทธิภาพในการจัดเก็บภาษีได้อย่างถูกต้อง และครบถ้วน	-ปรับปรุงแผนที่ภาษีและทะเบียนทรัพย์สิน	50,000	50,000	50,000	50,000	50,000	1 ครั้ง	-เทศบาลสามารถจัดเก็บภาษีได้อย่างครบถ้วน	กองคลัง
9	ประชาสัมพันธ์ให้ความรู้แก่ประชาชนเรื่องการจัดเก็บภาษี/ประปา	เพื่อให้ประชาชนเสียค่าภาษี/ประปา ตามกำหนด	ประชาชนผู้เสียภาษี	20,000	20,000	20,000	20,000	20,000	12 หมู่บ้าน	-ประชาชนให้ความร่วมมือในการเสียภาษี/ประปา	กองคลัง
10	แต่งตั้งคณะกรรมการในการบริหารพัสดุ	เพื่อให้ประชาชนมีส่วนร่วมในการตรวจรับงาน	ผู้แทนประชาชน	-	200,000	200,000	200,000	200,000	12 หมู่บ้าน	ประชาชนมีส่วนร่วมในการบริหารพัสดุ	กองคลัง
11	ป้องกันและปราบปรามการทุจริต	เพื่อป้องกันและปราบปรามการทุจริต	คณะผู้บริหาร สมาชิกสภาเจ้าหน้าที่เทศบาล	-	-	30,000	30,000	30,000	1 ครั้ง	คณะผู้บริหาร สมาชิกสภาเจ้าหน้าที่เทศบาลไม่มีการทุจริต	สำนักปลัด

5.4แผนงานการรักษาความสงบภายใน											
ที่	โครงการ/กิจกรรม	วัตถุประสงค์	เป้าหมาย (ผลผลิตของโครงการ)	งบประมาณ					ตัวชี้วัด (KPI)	ผลลัพธ์ที่คาดว่าจะได้รับ	หน่วยงาน ที่รับผิดชอบ
				2561 (บาท)	2562 (บาท)	2563 (บาท)	2564 (บาท)	2565 (บาท)			
1	เผื่อรางวัล 7 วันอันตรายในช่วงเทศกาล	-เพื่อป้องกันอันตรายในช่วงเทศกาล	-ประชาชนทั่วไป	40,000	40,000	40,000	40,000	40,000	2 ครั้ง	-ประชาชนได้รับความปลอดภัยจากช่วงเทศกาล	สำนักงานปลัด
2	จัดฝึกอบรมอาสาสมัครป้องกันภัยฝ่ายพลเรือน	-เพื่อเพิ่มทักษะการเรียนรู้	-อาสาสมัครป้องกันภัยฝ่ายพลเรือน	200,000	200,000	200,000	200,000	200,000	50 คน	-สามารถป้องกันและบรรเทาสาธารณภัยได้	สำนักงานปลัด
3	ป้องกันและบรรเทาสาธารณภัย	-เพื่อช่วยเหลือแก่ผู้ประสบสาธารณภัย	-ผู้ประสบสาธารณภัย	50,000	50,000	50,000	50,000	50,000	12 หมู่บ้าน	-ผู้ประสบสาธารณภัยได้รับการช่วยเหลือ	สำนักงานปลัด
4	เสริมสร้างศักยภาพชุมชน และฝึกแผนป้องกันและบรรเทาสาธารณภัย	-เพื่อเสริมสร้างศักยภาพชุมชน และฝึกซ้อมแผนป้องกัน	-เขตเทศบาล	30,000	30,000	30,000	30,000	30,000	4 ครั้ง	-ฝึกซ้อมแผนได้อย่างมีประสิทธิภาพ	สำนักงานปลัด
5	ให้ความรู้เกี่ยวกับเด็กติดภายในรถ	-เพื่อให้เด็กเล็กรู้จักการป้องกันตัวเอง	-เด็กเล็ก	-	-	20,000	20,000	20,000	1 ครั้ง	-เด็กรู้จักการป้องกันและเอาตัวรอด	สำนักงานปลัด

6.1แผนงานการศึกษา

ที่	โครงการ/กิจกรรม	วัตถุประสงค์	เป้าหมาย (ผลผลิตของโครงการ)	งบประมาณ					ตัวชี้วัด (KPI)	ผลลัพธ์ที่คาดว่าจะ จะได้รับ	หน่วยงาน ที่รับผิดชอบ
				2561 (บาท)	2562 (บาท)	2563 (บาท)	2564 (บาท)	2565 (บาท)			
6	ปรับปรุงห้องเรียนและห้องน้ำ ศูนย์พัฒนาเด็กเล็กเทศบาล	-เพื่อปรับปรุงห้องเรียน ห้องน้ำศูนย์พัฒนาเด็กเล็ก เทศบาล	-ห้องเรียน , ห้องน้ำ	-	-	-	100,000	100,000	1 แห่ง	-ห้องเรียน ห้องน้ำ ได้ มาตรฐาน	สำนักปลัด
7	ก่อสร้างสนามเด็กเล่นพร้อม เครื่องเล่น	-เพื่อก่อสร้างสนามเด็กเล่น พร้อมเครื่องเล่น	-สนามเด็กเล่น เครื่อง เล่น	300,000	300,000	300,000	300,000	300,000	1 แห่ง	-เด็กได้รับการเสริมสร้าง พัฒนาการ	สำนักปลัด
8	ปรับปรุงภูมิทัศน์บริเวณศูนย์ พัฒนาเด็กเล็กเทศบาลตำบล พระแท่น	-เพื่อปรับปรุงภูมิทัศน์บริเวณ ศูนย์พัฒนาเด็กเล็กฯ	-บริเวณศูนย์พัฒนา เด็กเล็ก	50,000	-	-	50,000	-	1 แห่ง	-ศูนย์พัฒนาเด็กเล็กมี ความร่มรื่นสวยงาม	สำนักปลัด
9	ก่อสร้างอ่างล้างมือบริเวณศูนย์ พัฒนาเด็กเล็กเทศบาลตำบล พระแท่น	-เพื่อก่อสร้างอ่างล้างมือ บริเวณศูนย์พัฒนาเด็กเล็กฯ	-บริเวณศูนย์พัฒนา เด็กเล็ก	25,000	-	-	-	-	1 แห่ง	-เด็กมีอ่างล้างมือใช้ใน การทำความสะอาด	สำนักปลัด
10	นักบินน้อย	เพื่ออุดหนุนโรงเรียนพระแท่น ตงรังวิทยาคาร	อุดหนุนโรงเรียนพระแท่น ตงรังวิทยาคาร	20,000	20,000	20,000	20,000	20,000	1 ครั้ง	-ส่งเสริมกิจกรรมให้กับ เด็กนักเรียน	สำนักปลัด

6.2 แผนงานการศาสนาวัฒนธรรมและนันทนาการ											
ที่	โครงการ/กิจกรรม	วัตถุประสงค์	เป้าหมาย (ผลผลิตของโครงการ)	งบประมาณ					ตัวชี้วัด (KPI)	ผลลัพธ์ที่คาดว่าจะ จะได้รับ	หน่วยงาน ที่รับผิดชอบ
				2561 (บาท)	2562 (บาท)	2563 (บาท)	2564 (บาท)	2565 (บาท)			
1	การจัดงานวันเด็กแห่งชาติ	-เพื่อส่งเสริมและสนับสนุนการจัดงานวันเด็กแห่งชาติ	เด็กในเขตเทศบาลและพื้นที่ใกล้เคียง	60,000	60,000	80,000	80,000	80,000	1 ครั้ง	-เด็กได้รับความสนุกสนานและรับรู้ถึงความสำคัญ	สำนักปลัด
2	การจัดงานประเพณีสงกรานต์	-เพื่อเป็นการสืบสานอนุรักษ์ประเพณีไทย	-ประชาชนเข้าร่วมการจัดงานประเพณีสงกรานต์	60,000	60,000	80,000	80,000	80,000	1 ครั้ง	-สืบสานอนุรักษ์ประเพณีของไทยให้คงอยู่สืบไป	สำนักปลัด
3	การจัดงานวันเจ้าพระยาของไทย	-เพื่อเป็นการอนุรักษ์วันสำคัญของไทย	-ประชาชนเข้าร่วมขบวนแห่เทียนพรรษา	20,000	20,000	20,000	20,000	20,000	1 ครั้ง	-สืบสานอนุรักษ์วันสำคัญของไทย	สำนักปลัด
4	การจัดงานวันเทศบาล 24 เมษายน	-เพื่อสร้างความสัมพันธ์อันดีให้กับคณะผู้บริหาร สมาชิก พนักงานเทศบาล	-ทำบุญตักบาตร เลี้ยงพระ แข่งขันกีฬาภายในเทศบาล	15,000	15,000	15,000	15,000	15,000	1 ครั้ง	-ก่อให้เกิดความเข้าใจอันดีระหว่างคณะผู้บริหาร สมาชิก พนักงานเทศบาล	สำนักปลัด
5	การจัดงานวันแม่แห่งชาติ	-เพื่อส่งเสริมและสร้างจิตสำนึกให้ประชาชนแสดงความจงรักภักดี	-ประชาชนเข้าร่วมการจัดงานวันแม่แห่งชาติ	150,000	150,000	150,000	150,000	150,000	1 ครั้ง	-ประชาชนได้แสดงความรักภักดี	สำนักปลัด
6	การจัดงานวันออกพรรษาของไทย	-เพื่อเป็นการอนุรักษ์วันสำคัญของไทย	-ประชาชนเข้าร่วมพิธีตักบาตรเทโว	20,000	20,000	20,000	20,000	20,000	1 ครั้ง	-สืบสานอนุรักษ์วันสำคัญของไทย	สำนักปลัด
7	การจัดงานประเพณีลอยกระทงประเพณีของไทย	-เพื่อเป็นการอนุรักษ์สืบสานประเพณีของไทย	-ประชาชนเข้าร่วมการจัดงานประเพณีลอยกระทง	100,000	100,000	100,000	100,000	100,000	1 ครั้ง	-สืบสานอนุรักษ์ประเพณีของไทยให้คงอยู่สืบไป	สำนักปลัด
8	การจัดกิจกรรมระลึกถึงพระบาทสมเด็จพระปรมินทรมหาภูมิพลอดุลยเดช	-เพื่อแสดงความจงรักภักดีและถวายความอาลัย	-ประชาชนเข้าร่วมกิจกรรม	200,000	200,000	200,000	200,000	200,000	1 ครั้ง	-ประชาชนได้แสดงร่วมความอาลัย	สำนักปลัด

6.4 แผนงานการศาสนาวัฒนธรรมและนันทนาการ											
ที่	โครงการ/กิจกรรม	วัตถุประสงค์	เป้าหมาย (ผลผลิตของโครงการ)	งบประมาณ					ตัวชี้วัด (KPI)	ผลลัพธ์ที่คาดว่าจะได้รับ	หน่วยงาน ที่รับผิดชอบ
				2561 (บาท)	2562 (บาท)	2563 (บาท)	2564 (บาท)	2565 (บาท)			
9	อนุรักษ์ศิลปวัฒนธรรมท้องถิ่น	-เพื่อให้ประชาชนร่วมกัน อนุรักษ์ศิลปวัฒนธรรม	-การอนุรักษ์ศิลปวัฒนธรรม	-	-	50,000	50,000	50,000	12	-ประชาชนมีส่วนร่วม หมู่บ้านในการอนุรักษ์ศิลปวัฒนธรรมแบบดั้งเดิม	สำนักปลัด
10	ส่งเสริมคุณธรรมจริยธรรม	-เพื่อให้เยาวชนมีคุณธรรม จริยธรรม	-เด็กและเยาวชนมี คุณธรรมจริยธรรม	30,000	30,000	30,000	30,000	30,000	1 ครั้ง	-เด็กและเยาวชนมีคุณธรรม จริยธรรม	สำนักปลัด
11	เกิดพระเกียรติพระบาทสมเด็จพระเจ้าอยู่หัว รัชกาลที่ 10	-เพื่อเป็นการแสดงความจงรัก ภักดี	การจัดการเกิดพระเกียรติ	100,000	100,000	100,000	100,000	100,000	1 ครั้ง	-ประชาชนแสดงความ จงรักภักดี	สำนักปลัด
12	ปกป้องสถาบันสำคัญของชาติ	-เพื่อปกป้องสถาบันสำคัญของชาติ	สถาบันพระมหากษัตริย์	100,000	100,000	300,000	300,000	300,000	1 ครั้ง	-ประชาชนแสดงความ จงรักภักดี	สำนักปลัด
13	เกิดพระเกียรติสมเด็จพระราชินี	-เพื่อเป็นการแสดงความจงรัก ภักดี	การจัดการเกิดพระเกียรติ	-	20,000	50,000	50,000	50,000	1 ครั้ง	-ประชาชนแสดงความ จงรักภักดี	สำนักปลัด
14	อุดหนุนการจัดการรัฐพิธี	-อุดหนุนอำเภอท่ามะกา การจัดการรัฐพิธีต่างๆ	อำเภอท่ามะกา	30,000	30,000	30,000	30,000	30,000	1 ครั้ง	อำเภอจัดการรัฐพิธี ต่างๆ	สำนักปลัด

รายละเอียดโครงการพัฒนา

แบบ ผ.02/1

แผนพัฒนาท้องถิ่น (พ.ศ.2561-2565)

สำหรับโครงการที่เกินศักยภาพขององค์กรปกครองส่วนท้องถิ่น

แผนงานคณะและชุมชน											
ที่	โครงการ	วัตถุประสงค์	เป้าหมาย (ผลผลิตของโครงการ)	งบประมาณ					ตัวชี้วัด (KPI)	ผลลัพธ์ที่คาดว่าจะได้รับ	หน่วยงาน ที่รับผิดชอบ หลัก
				2561 (บาท)	2562 (บาท)	2563 (บาท)	2564 (บาท)	2565 (บาท)			
1	ติดตั้งระบบไฟฟ้าส่องสว่าง บนถนนเทศบาลพระแท่น สาย 18 หมู่ที่ 1 บ้านสำนักเย็น เขตเทศบาลตำบลพระแท่น เชื่อมพัหหมู่ที่ 2 บ้านไร่ เขตเทศบาลตำบลพระแท่น และ หมู่ที่ 3 บ้านหนองลาน เขตเทศบาลตำบลหนองลาน ต.หนองลาน อ.ท่ามะกา จ.กาญจนบุรี	-เพื่อให้ประชาชนได้รับแสงสว่างอย่างเพียงพอ	-ติดตั้งระบบไฟฟ้าส่องสว่าง ขนาดเสาเหล็กสูง 7.00 ม. พร้อมอุปกรณ์ จำนวน 46 ต้น ระยะห่างช่วงเสาไฟฟ้าต้นละ 40.00 ม. ความยาว 1,862.00 ม.	-	-	2,141,900	-	-	1 สาย	ประชาชนมีแสงสว่างอย่างทั่วถึง	กองช่าง

ที่	โครงการ	วัตถุประสงค์	เป้าหมาย (ผลผลิตของโครงการ)	งบประมาณ					ตัวชี้วัด (KPI)	ผลลัพธ์ที่คาดว่าจะ จะได้รับ	หน่วยงาน ที่รับผิดชอบ หลัก
				2561 (บาท)	2562 (บาท)	2563 (บาท)	2564 (บาท)	2565 (บาท)			
2	ติดตั้งระบบไฟฟ้าส่องสว่าง บนถนนเทศบาลพระแท่น สาย 36 หมู่ที่ 16 บ้านดงรัง ถึงหมู่ที่ 12 บ้านกระดอน โขรง เขตเทศบาลตำบลพระแท่น เชื่อมกับหมู่ที่ 15 บ้านดอนสามหลัง เขตเทศบาลตำบลพระแท่นลำพะยา ต.พระแท่น และ หมู่ที่ 3 บ้านหนองลาน เขตเทศบาลตำบลหนองลาน ต.หนองลาน อ.ท่ามะกา จกาญจนบุรี	-เพื่อให้ประชาชนได้รับแสงสว่างอย่างเพียงพอ	-ติดตั้งระบบไฟฟ้าส่องสว่าง ขนาดเสาเหล็กสูง 7.00 ม. พร้อมอุปกรณ์ จำนวน 32 ต้น ระยะห่างช่วงเสาไฟฟ้าต้นละ 40.00 ม. ความยาว 1,290.00 ม.	-	-	1,547,600	-	-	1 สาย	ประชาชนมีแสงสว่างอย่างทั่วถึง	กองช่าง
แผนงานอุตสาหกรรมและการโยธา											
3	ปรับปรุงถนนแอสฟัลต์ติกคอนกรีต ภายในวัดพระแท่นดงรังวิหาร	-เพื่อให้ประชาชนในพื้นที่มีเส้นทางคมนาคมที่สะดวกปลอดภัย	-ก่อสร้างถนนลาดยาง แอสฟัลท์ผิวจราจรกว้าง 5.00 - 10.00 ม. ระยะทางรวม 1,352 ม.	-	-	3,715,000	-	-	1 แห่ง	ประชาชนสัญจรไปมาอย่างสะดวกปลอดภัย	

บัญชีครุภัณฑ์

แผนพัฒนาห้อง (พ.ศ.2561 - พ.ศ.2565)

ผ.03

เทศบาลตำบลพระแท่น อำเภอท่ามะกา จังหวัดกาญจนบุรี

ที่	แผนงาน	หมวด	ประเภท	วัตถุประสงค์	เป้าหมาย (ผลผลิตของครุภัณฑ์)	งบประมาณและที่ผ่านมา					หน่วยงาน รับผิดชอบ หลัก		
						2561 (บาท)	2562 (บาท)	2563 (บาท)	2564 (บาท)	2565 (บาท)			
1	แผนงานบริหารงานทั่วไป	ค่าครุภัณฑ์	ครุภัณฑ์โฆษณาและ	-เพื่ออำนวยความสะดวก ในการทำงาน									
			เผยแพร่										
			-กล้องถ่ายภาพนิ่งระบบดิจิทัล		-จัดซื้อกล้องดิจิทัล จำนวน 1 ตัว	-	-	10,000	-	-	กองคลัง		
			-กล้อง VDO		-จัดซื้อกล้อง VDO	-	-	30,000	-	-	สำนักปลัด		
			โทรทัศน์แบบ Smatr TV			-	20,000	-	-	-	สำนักปลัด		
2	แผนงานบริหารงานทั่วไป	ค่าครุภัณฑ์	ครุภัณฑ์คอมพิวเตอร์	-เพื่ออำนวยความสะดวก ในการทำงาน	-จัดซื้อเครื่องคอมพิวเตอร์สำหรับ	16,000	34,000	34,000	17,000		กองคลัง		
			-เครื่องคอมพิวเตอร์		สำนักงาน จำนวน 6 เครื่อง								
			-เครื่องพิมพ์ (Printer)		-จัดซื้อเครื่องพิมพ์สี	5,000	5,000	10,000	5,000	-	กองคลัง		
					-จัดซื้อเครื่องพิมพ์เลเซอร์ 1 เครื่อง	-	-	5,000	-	-	กองคลัง		
					-จัดซื้อเครื่องพิมพ์ multifunction 1 เครื่อง			8,000			กองคลัง		
			-เครื่องสแกน		-จัดซื้อเครื่องสแกน จำนวน 1 เครื่อง	-	-	18,000	-	-	กองคลัง		
					-จัดซื้อเครื่องสแกน จำนวน 1 เครื่อง	-	-	18,000	-	-	สำนักปลัด		
			-เครื่องคอมพิวเตอร์แม่ข่าย แบบที่ 1		-จัดซื้อเครื่องคอมพิวเตอร์แบบแม่ข่าย 1 ชุด			-		130,000	-	-	สำนักปลัด
			ครุภัณฑ์สำนักงาน		-เพื่ออำนวยความสะดวก	-จัดซื้อเก้าอี้สำนักงาน จำนวน 1 ตัว	-	-	5,000	-	-	กองคลัง	
					-เก้าอี้สำนักงาน	ในการทำงาน	-เครื่องปรับอากาศ จำนวน 6 ตัว	100,000	-	141,000	-	-	สำนักปลัด
			ครุภัณฑ์งานบ้านงานครัว	-เพื่ออำนวยความสะดวก									
			-อ่างล้างจานแบบตู้	ในการทำงาน	-อ่างล้างจานแบบตู้ 1 จำนวน 1 ตู้			20,000					

ที่	แผนงาน	หมวด	ประเภท	วัตถุประสงค์	เป้าหมาย (ผลผลิตของครุภัณฑ์)	งบประมาณและที่ผ่านมา					หน่วยงาน รับผิดชอบ หลัก
						2561 (บาท)	2562 (บาท)	2563 (บาท)	2564 (บาท)	2565 (บาท)	
			-เครื่องอ่านบัตรแบบอนกประสงค์		-จัดซื้อเครื่องอ่านบัตรอนกประสงค์	-	-	700	-	-	สำนักปลัด
			ครุภัณฑ์ยานพาหนะ	-เพื่ออำนวยความสะดวก	-จัดซื้อรถบรรทุก (ดีเซล) แบบ	-	-	900,000	-	-	สำนักปลัด
			และขนส่ง	ในการทำงาน	ดับเบิลแคป						
			-รถบรรทุก (ดีเซล)								
3	แผนงานป้องกันและบรรเทา สาธารณภัย	ค่าครุภัณฑ์	ครุภัณฑ์ยานพาหนะและ ขนส่ง	-เพื่อใช้ในการป้องกัน และบรรเทาสาธารณภัย	-จัดซื้อรถยนต์บรรทุกน้ำ อนกประสงค์ ขนาด 12,500 ลิตร จำนวน 1 คัน	-	-	5,500,000	-	-	งานป้องกันฯ
4	แผนงานการศึกษา	ค่าครุภัณฑ์	ครุภัณฑ์สำนักงาน	-เพื่ออำนวยความสะดวก ในการทำงาน	-จัดซื้อตู้เหล็ก 2 บาน จำนวน 3 ตู้ -จัดซื้อโต๊ะทำงานเหล็ก จำนวน 1 ตัว -จัดซื้อตู้เหล็กแบบบานเลื่อน จำนวน 2 ตู้	-	-	12,000	-	-	งาน การศึกษา
			-ตู้เหล็ก		-จัดซื้อโต๊ะทำงานเหล็ก จำนวน 1 ตัว	-	-	15,000	-	-	
			-โต๊ะทำงานเหล็ก		-จัดซื้อตู้เหล็กแบบบานเลื่อน จำนวน 2 ตู้	-	-	10,000	-	-	
			-เครื่องปรับอากาศ		-จัดซื้อเครื่องปรับอากาศขนาดไม่น้อย กว่า 24,000 BTU จำนวน 3 เครื่อง	100,000	60,000	-	-	-	
			-โต๊ะวางคอมพิวเตอร์		-จัดซื้อเครื่องปรับอากาศ ขนาดไม่น้อยกว่า 12,000 BTU จำนวน 2 เครื่อง	35,000	-	-	-	-	
			-เก้าอี้สำนักงาน		-โต๊ะวางคอมพิวเตอร์	-	-	5,000	-	-	
					-เก้าอี้สำนักงาน จำนวน 2 ตัว	-	-	10,000	-	-	
			ครุภัณฑ์โฆษณาและเผยแพร่		โทรทัศน์แบบ Smatr TV	-	60,000	-	-	-	
			-โทรทัศน์แบบ Smatr TV		จำนวน 3 เครื่อง						

ที่	แผนงาน	หมวด	ประเภท	วัตถุประสงค์	เป้าหมาย (ผลผลิตของครุภัณฑ์)	งบประมาณและที่ผ่านมา					หน่วยงาน รับผิดชอบ หลัก
						2561 (บาท)	2562 (บาท)	2563 (บาท)	2564 (บาท)	2565 (บาท)	
5	แผนงานการศึกษา		ครุภัณฑ์คอมพิวเตอร์	-เพื่ออำนวยความสะดวก	-จัดซื้อเครื่องคอมพิวเตอร์สำหรับ	-	-	16,000	-	-	สำนักปลัด
			-เครื่องคอมพิวเตอร์	ในการทำงาน	สำนักงาน จำนวน 1 ชุด						
			สำนักงาน								
6	แผนงานสาธารณสุข	ค่าครุภัณฑ์	ครุภัณฑ์การเกษตร	-เพื่ออำนวยความสะดวก	-จัดซื้อเครื่องตัดหญ้าแบบข้อเหวี่ยง	30,000	-	-	-	-	กอง สาธารณสุขฯ
			-เครื่องตัดหญ้าแบบข้อเหวี่ยง	ในการทำงาน	จำนวน 1 เครื่อง						
			ครุภัณฑ์คอมพิวเตอร์	-เพื่ออำนวยความสะดวก	-จัดซื้อเครื่องคอมพิวเตอร์สำหรับ	16,000	-	-	-	-	
			-เครื่องคอมพิวเตอร์	ในการทำงาน	สำนักงาน จำนวน 1 ชุด						
			สำนักงาน		สำหรับใช้ในสำนักงานเทศบาล						
			-เครื่องพิมพ์ (Printer)		-จัดซื้อเครื่องพิมพ์ จำนวน 1 เครื่อง	5,000	-	-	-	-	
7	แผนงานเกษตรและชุมชน	ค่าครุภัณฑ์	ครุภัณฑ์คอมพิวเตอร์	-เพื่ออำนวยความสะดวก	-จัดซื้อเครื่องคอมพิวเตอร์สำหรับ	16,000	-	-	-	-	กองช่าง
			-เครื่องคอมพิวเตอร์	ในการทำงาน	สำนักงาน จำนวน 1 ชุด						
			สำนักงาน		สำหรับใช้ในสำนักงานเทศบาล						
			ครุภัณฑ์การเกษตร		-จัดซื้อเครื่องตัดหญ้าแบบข้อเหวี่ยง	30,000	-	-	-	-	
			-เครื่องตัดหญ้าแบบ		ข้อเหวี่ยง						
			จำนวน 1 เครื่อง								
			ครุภัณฑ์สำนักงาน		-จัดซื้อเก้าอี้สำนักงาน จำนวน 3 ตัว	10,000	2,500	-	-	-	
			-เก้าอี้สำนักงาน								
			ครุภัณฑ์ไฟฟ้า		-จัดซื้อระบบผลิตกระแสไฟฟ้า			500,000			
			-ระบบผลิตกระแสไฟฟ้าโซลาร์เซลล์ฯ								

ที่	แผนงาน	หมวด	ประเภท	วัตถุประสงค์	เป้าหมาย (ผลผลิตของครุภัณฑ์)	งบประมาณและที่ผ่านมา					หน่วยงาน รับผิดชอบ หลัก
						2561 (บาท)	2562 (บาท)	2563 (บาท)	2564 (บาท)	2565 (บาท)	
18	แผนงานเศษและชุมชน	ค่าครุภัณฑ์	ครุภัณฑ์สำนักงาน	-เพื่ออำนวยความสะดวก ในการทำงาน	-จัดซื้อตู้เหล็กแบบ 15 ลีนชัก -ตู้เหล็กแบบ 15 ลีนชัก -เก้าอี้สำนักงาน	5,000	-	-	-	-	กองช่าง
19	แผนงานเศษและชุมชน	ค่าครุภัณฑ์	ครุภัณฑ์การเกษตร	-เพื่ออำนวยความสะดวก ในการทำงาน	-จัดซื้อเครื่องตัดหญ้าแบบข้อเหวี่ยง จำนวน 1 เครื่อง	9,500	-	-	-	-	กองช่าง
20	แผนงานเศษและชุมชน	ค่าครุภัณฑ์	ครุภัณฑ์โฆษณาและ เผยแพร่	-เพื่ออำนวยความสะดวก ในการทำงาน	-จัดซื้อกล่องโทรทัศน์วงจรปิดชนิด เครือข่ายพร้อมติดตั้ง	500,000	-	-	-	-	กองช่าง
21	แผนงานเศษและชุมชน	ค่าครุภัณฑ์	ครุภัณฑ์กีฬา	-เพื่ออำนวยความสะดวก ในการทำงาน	-จัดซื้อเครื่องออกกำลังกาย	500,000	500,000	500,000	500,000	500,000	กองช่าง
22	แผนงานเศษและชุมชน	ค่าครุภัณฑ์	ครุภัณฑ์ยานพาหนะ และขนส่ง	-เพื่ออำนวยความสะดวก ในการทำงาน	-จัดซื้อรถบรรทุกขยะแบบอัดท้าย	-	2,400,000	-	-	-	กอง สาธารณสุขฯ
23	แผนงานบริหารงานทั่วไป	ค่าครุภัณฑ์	ครุภัณฑ์สำนักงาน	-เพื่ออำนวยความสะดวก ในการทำงาน	-จัดซื้อตู้บานเลื่อน จำนวน 2 ตู้	10,000	-	-	-	-	สำนักปลัด
24	แผนงานบริหารงานทั่วไป	ค่าครุภัณฑ์	ครุภัณฑ์สำนักงาน	-เพื่ออำนวยความสะดวก ในการทำงาน	-จัดซื้อชุดรับแขก	40,000	-	-	-	-	สำนักปลัด
25	แผนงานบริหารงานทั่วไป	ค่าครุภัณฑ์	ครุภัณฑ์สำนักงาน	-เพื่ออำนวยความสะดวก ในการทำงาน	-จัดซื้อโต๊ะพับแบบอนกประสงค์ จำนวน 20 ตัว	34,000	-	-	-	-	สำนักปลัด
26	แผนงานเศษและชุมชน	ค่าครุภัณฑ์	ครุภัณฑ์คอมพิวเตอร์	-เพื่ออำนวยความสะดวก ในการทำงาน	-จัดซื้อเครื่องคอมพิวเตอร์โน้ตบุ๊ก จำนวน 1 ชุด	-	-	20,000	-	-	กองช่าง

ที่	แผนงาน	หมวด	ประเภท	วัตถุประสงค์	เป้าหมาย (ผลผลิตของครุภัณฑ์)	งบประมาณและที่ผ่านมา					หน่วยงาน รับผิดชอบ หลัก
						2561 (บาท)	2562 (บาท)	2563 (บาท)	2564 (บาท)	2565 (บาท)	
27	แผนงานบริหารงานทั่วไป	ค่าครุภัณฑ์	ครุภัณฑ์โฆษณาและ เผยแพร่	-เพื่ออำนวยความสะดวก ในการทำงาน							
			-เครื่องผลิตดีวีดีไฮโปร เจคเตอร์		-จัดซื้อเครื่องผลิตดีวีดีไฮโปรเจคเตอร์ จำนวน 1 เครื่อง		45,000				สำนักปลัด
			-ตู้เหล็กแบบ 4 ล็อก		-จัดซื้อตู้เหล็กแบบ 4 ล็อก 1 ตู้		8,000				กองคลัง
28	แผนการศึกษา	ค่าครุภัณฑ์	ครุภัณฑ์งานบ้านงานครัว	-เพื่ออำนวยความสะดวก ในการทำงาน							
			-ฝ้าม่านพร้อมอุปกรณ์ ติดตั้ง	-เพื่ออำนวยความสะดวก ในการทำงาน	-จัดซื้อฝ้าม่านพร้อมอุปกรณ์ติดตั้ง		5,000				สำนักปลัด
29	แผนงานสาธารณสุขฯ	ค่าครุภัณฑ์	ครุภัณฑ์โฆษณาและ เผยแพร่	-เพื่ออำนวยความสะดวก ในการทำงาน							กอง สาธารณสุข
			-กล้องถ่ายภาพระบบ ดิจิทัล		-จัดซื้อกล้องถ่ายภาพระบบดิจิทัล จำนวน 1 ตัว		50,000				
			-โทรทัศน์ LED		-จัดซื้อโทรทัศน์ LED แบบ Smart TV		30,000				
30	แผนงานคหะและชุมชน	ค่าครุภัณฑ์	ครุภัณฑ์การเกษตร	-เพื่ออำนวยความสะดวก ในการทำงาน	-จัดซื้อรถฟาร์มแทรกเตอร์ขนาด ไม่น้อยกว่า 25 แรงม้า 1 คัน		372,000				กองช่าง
			-ทางตัดหญ้าไหล่ทาง		-จัดซื้อทางตัดหญ้าไหล่ทาง 1 อัน		200,000				
			-ใบมีดคันหน้า		-จัดซื้อใบมีดคันหน้า		60,000				
			ครุภัณฑ์งานบ้านงานครัว								
			-เครื่องตัดหญ้าแบบข้อแข็ง		-จัดซื้อเครื่องตัดหญ้าแบบข้อแข็ง 2 ตัว		19,000				
			-เครื่องตัดแต่งหญ้า		-จัดซื้อเครื่องตัดแต่งหญ้า 1 ตัว		20,000				

ส่วนที่ 4

การติดตามและประเมินผล

4.1 การติดตามและประเมินผลยุทธศาสตร์

ตามพระราชบัญญัติกำหนดแผนและขั้นตอนการกระจายอำนาจให้แก่องค์กรปกครองส่วนท้องถิ่น พ.ศ. 2542 ได้กำหนดให้แก่องค์กรปกครองส่วนท้องถิ่น มีอำนาจและหน้าที่ในการจัดทำแผนพัฒนาท้องถิ่นของตนเอง โดยในการจัดทำแผนพัฒนาขององค์กรปกครองส่วนท้องถิ่นนั้น จะต้องดำเนินการตามระเบียบกระทรวงมหาดไทย ว่าด้วยการจัดทำแผนพัฒนาขององค์กรปกครองส่วนท้องถิ่น พ.ศ. 2548 และที่แก้ไขเพิ่มเติมถึง (ฉบับที่ 3) พ.ศ. 2561 ทั้งนี้ แผนพัฒนาท้องถิ่นจะต้องสอดคล้องกับแผนพัฒนาจังหวัด ยุทธศาสตร์การพัฒนาขององค์กรปกครองส่วนท้องถิ่นในเขตจังหวัด แผนพัฒนาอำเภอ แผนพัฒนาตำบล แผนพัฒนาหมู่บ้านหรือแผนชุมชน อันมีลักษณะเป็นการกำหนดรายละเอียดแผนงาน ดังนั้น จึงต้องมีการกำหนดยุทธศาสตร์การพัฒนาขององค์กรปกครองส่วนท้องถิ่นในเขตจังหวัดขึ้น ตามกระบวนการพิจารณาจากประชาคมท้องถิ่นระดับจังหวัด ร่วมกับคณะกรรมการพัฒนาองค์การบริหารส่วนจังหวัด คณะกรรมการประสานแผนพัฒนาท้องถิ่นระดับจังหวัด ผู้แทนองค์กรปกครองส่วนท้องถิ่นในเขตจังหวัด ร่วมกันจัดทำ ทบทวน หรือเปลี่ยนแปลงยุทธศาสตร์การพัฒนาขององค์กรปกครองส่วนท้องถิ่นในเขตจังหวัด เพื่อให้การจัดทำแผนพัฒนาขององค์กรปกครองส่วนท้องถิ่นเกิดประสิทธิภาพ ประสิทธิผล โดยนำยุทธศาสตร์การพัฒนาขององค์กรปกครองส่วนท้องถิ่นในเขตจังหวัดไปใช้เป็นแนวทางในการจัดทำแผนพัฒนาท้องถิ่นของตนเองได้ต่อไป และเพื่อให้สามารถบูรณาการกับแผนพัฒนาจังหวัด แผนปฏิบัติการประจำปีของจังหวัดและตอบสนองความต้องการของประชาชนอันจะนำไปสู่การจัดทำงบประมาณ ที่มีประสิทธิภาพในท้องถิ่นได้อย่างแท้จริง เป็นเครื่องมือในการพัฒนาท้องถิ่นให้เข้มแข็ง เกิดประโยชน์สูงสุดต่อประชาชนในท้องถิ่น

ดังนั้น องค์กรปกครองส่วนท้องถิ่น จึงต้องกำหนดยุทธศาสตร์การพัฒนาขององค์กรปกครองส่วนท้องถิ่นให้สอดคล้องยุทธศาสตร์การพัฒนาขององค์กรปกครองส่วนท้องถิ่นในเขตจังหวัด เพื่อนำไปสู่การบูรณาการร่วมกัน ให้เกิดความสอดคล้องกับแผนพัฒนาจังหวัด สามารถเชื่อมโยงไปสู่แผนพัฒนาภูมิภาค แผนพัฒนาเศรษฐกิจและสังคมแห่งชาติ ฉบับที่ 12 แผนยุทธศาสตร์ชาติ 20 ปี ไทยแลนด์ 4.0 และในการจัดทำแผนพัฒนาท้องถิ่น (พ.ศ. 2561 – 2565) จะต้องมีการติดตามและติดตามและประเมินผลยุทธศาสตร์เพื่อความสอดคล้องแผนพัฒนาท้องถิ่นขององค์กรปกครองส่วนท้องถิ่น ตามระเบียบกระทรวงมหาดไทย ว่าด้วยการจัดทำแผนขององค์กรปกครองส่วนท้องถิ่น พ.ศ. 2548 และที่แก้ไขเพิ่มเติมถึง (ฉบับที่ 3) พ.ศ. 2561 โดยคณะกรรมการติดตามและประเมินผลแผนพัฒนาท้องถิ่น จะต้องดำเนินการให้แล้วเสร็จภายในหกสิบวัน นับแต่วันที่ประกาศใช้งบประมาณรายจ่าย รายละเอียดแนวทางการพิจารณาตามหนังสือกระทรวงมหาดไทย ด่วนที่สุด ที่ มท 0810.3/ว 2931 ลงวันที่ 15 พฤษภาคม 2562 เรื่อง ชักซ้อมแนวทางการทบทวนแผนพัฒนาท้องถิ่น (พ.ศ. 2561 – 2565) ขององค์กรปกครองส่วนท้องถิ่น ดังนี้

แนวทางการพิจารณาการติดตามและประเมินผลยุทธศาสตร์
เพื่อความสอดคล้องแผนพัฒนาท้องถิ่นขององค์กรปกครองส่วนท้องถิ่น

ประเด็นการพิจารณา	คะแนน
๑. ข้อมูลสภาพทั่วไปและข้อมูลพื้นฐานขององค์กรปกครองส่วนท้องถิ่น	20
๒. การวิเคราะห์สภาพการณ์และศักยภาพ	20
๓. ยุทธศาสตร์ประกอบด้วย	60
๓.๑ ยุทธศาสตร์ขององค์กรปกครองส่วนท้องถิ่น	(10)
๓.๒ ยุทธศาสตร์ขององค์กรปกครองส่วนท้องถิ่นในเขตจังหวัด	(10)
๓.๓ ยุทธศาสตร์จังหวัด	(10)
๓.๔ วิสัยทัศน์	(5)
๓.๕ กลยุทธ์	(5)
๓.๖ เป้าประสงค์ของแต่ละประเด็นกลยุทธ์	(5)
๓.๗ จุดยืนทางยุทธศาสตร์	(5)
๓.๘ แผนงาน	(5)
๓.๙ ความเชื่อมโยงของยุทธศาสตร์ในภาพรวม	(5)
รวมคะแนน	100

**แนวทางเบื้องต้นในการให้คะแนนแนวทางการพิจารณาการติดตามและประเมินผลยุทธศาสตร์
เพื่อความสอดคล้องแผนพัฒนาท้องถิ่นขององค์กรปกครองส่วนท้องถิ่น**

ประเด็นการพิจารณา	รายละเอียดหลักเกณฑ์	คะแนนเต็ม	คะแนนที่ได้
๑. ข้อมูลสภาพทั่วไปและข้อมูลพื้นฐานขององค์กรปกครองส่วนท้องถิ่น	ควรประกอบด้วยข้อมูลดังนี้ (๑) ข้อมูลเกี่ยวกับด้านกายภาพ เช่น ที่ตั้งของหมู่บ้าน/ชุมชน/ตำบล ลักษณะภูมิประเทศ ลักษณะภูมิอากาศ ลักษณะของที่ดิน ลักษณะของแหล่งน้ำ ลักษณะของป่าไม้ ฯลฯ ด้านการเมือง/การปกครอง เช่น เขตการปกครองการเลือกตั้ง ฯลฯ	20 (3)	
	(๒) ข้อมูลเกี่ยวกับด้านการเมือง/การปกครอง เช่น เขตการปกครอง การเลือกตั้ง ฯลฯ ประชากร เช่น ข้อมูลเกี่ยวกับจำนวนประชากร และช่วงอายุและจำนวนประชากร ฯลฯ	(2)	
	(๓) ข้อมูลเกี่ยวกับสภาพทางสังคม เช่น การศึกษา สาธารณสุข อาชญากรรม ยาเสพติด การสังคมสงเคราะห์	(2)	
	(๔) ข้อมูลเกี่ยวกับระบบบริหารพื้นฐาน เช่น การคมนาคมขนส่ง การไฟฟ้า การประปา โทรศัพท์ ฯลฯ	(2)	
	(๕) ข้อมูลเกี่ยวกับระบบเศรษฐกิจ เช่น การเกษตร การประมง การประมง การบริการ การท่องเที่ยว อุตสาหกรรม การพาณิชย์/กลุ่มอาชีพแรงงาน ฯลฯ	(2)	
	(๖) ข้อมูลเกี่ยวกับศาสนา ประเพณี วัฒนธรรม เช่น การนับถือศาสนา ประเพณี และงานประจำปี ภูมิปัญญาท้องถิ่น ภาษาถิ่น สินค้าพื้นเมือง และของที่ระลึก ฯลฯ และอื่นๆ	(2)	
	(๗) ข้อมูลเกี่ยวกับทรัพยากรธรรมชาติ เช่น น้ำ ป่าไม้ ภูเขา คุณภาพของทรัพยากรธรรมชาติ ฯลฯ	(2)	
	(๘) การสำรวจและจัดเก็บข้อมูลเพื่อการจัดทำแผนพัฒนาท้องถิ่นหรือการใช้ข้อมูล จปฐ.	(2)	
	(๙) การประชุมประชาคมท้องถิ่น รูปแบบ วิธีการ และการดำเนินการประชุมประชาคมท้องถิ่นโดยใช้กระบวนการร่วมคิด ร่วมทำ ร่วมตัดสินใจ ร่วมตรวจสอบ ร่วมรับประโยชน์ ร่วมแก้ไขปัญหา ปรีกษาหารือ แลกเปลี่ยนเรียนรู้ เพื่อแก้ไขปัญหาสำหรับการพัฒนาท้องถิ่นตามอำนาจหน้าที่ขององค์กรปกครองส่วนท้องถิ่น	(2)	

ประเด็น การพิจารณา	รายละเอียดหลักเกณฑ์	คะแนน เต็ม	คะแนน ที่ได้
๒. การวิเคราะห์ สถานการณ์และ ศักยภาพ	ควรประกอบด้วยข้อมูลดังนี้ (๑) การวิเคราะห์ที่ครอบคลุมความเชื่อมโยง ความสอดคล้องยุทธศาสตร์ จังหวัด ยุทธศาสตร์การพัฒนาขององค์กรปกครองส่วนท้องถิ่นในเขตจังหวัด ยุทธศาสตร์ขององค์กรปกครองส่วนท้องถิ่น นโยบายของผู้บริหารท้องถิ่น รวมถึงความเชื่อมโยงแผนยุทธศาสตร์ชาติ ๒๐ ปี แผนพัฒนาเศรษฐกิจและ สังคมแห่งชาติ และ Thailand ๔.๐	20 (5)	
	(๒) การวิเคราะห์การใช้ผังเมืองรวมหรือผังเมืองเฉพาะและการบังคับใช้ผล ของการบังคับใช้ สภาพการณ์ที่เกิดขึ้นต่อการพัฒนาท้องถิ่น	(3)	
	(๓) การวิเคราะห์ทางสังคม เช่น ด้านแรงงาน การศึกษา สาธารณสุข ความ ยากจน อาชญากรรม ปัญหาเสพติด เทคโนโลยี จารีต ประเพณี วัฒนธรรม ภูมิปัญญาท้องถิ่น เป็นต้น	(3)	
	(๔) การวิเคราะห์ทางเศรษฐกิจ ข้อมูลด้านรายได้ครัวเรือน การส่งเสริม อาชีพ กลุ่มอาชีพ กลุ่มทางสังคม การพัฒนาอาชีพและกลุ่มต่างๆ สภาพทาง เศรษฐกิจและความเป็นอยู่ทั่วไป เป็นต้น	(3)	
	(๕) การวิเคราะห์สิ่งแวดล้อม พื้นที่สีเขียว ธรรมชาติต่างๆ ทางภูมิศาสตร์ กระบวนการหรือสิ่งที่เกิดขึ้น การประดิษฐ์ที่มีผลต่อสิ่งแวดล้อมและการ พัฒนา	(3)	
	(๖) ผลการวิเคราะห์ศักยภาพเพื่อประเมินสถานการณ์การพัฒนาในปัจจุบัน และโอกาสการพัฒนาในอนาคตของท้องถิ่น ด้วยเทคนิค SWOT Analysis ที่ อาจส่งผลต่อการดำเนินงานได้แก่ S-Strengit (จุดแข็ง) W-Weakness (จุดอ่อน) O-Opportunity (โอกาส) และT-Therat (อุปสรรค)	(3)	
3. ยุทธศาสตร์ 3.1 ยุทธศาสตร์ของ องค์กรปกครองส่วน ท้องถิ่น 3.2 ยุทธศาสตร์ของ องค์กรปกครองส่วน ท้องถิ่นในเขตจังหวัด 3.3 ยุทธศาสตร์ จังหวัด	ควรประกอบด้วยข้อมูลดังนี้ สอดคล้องกับสภาพสังคม เศรษฐกิจ สิ่งแวดล้อมของท้องถิ่น ประเด็นปัญหาการพัฒนาและแนวทางการพัฒนาที่ สอดคล้องกับยุทธศาสตร์ขององค์กรปกครองส่วนท้องถิ่น และเชื่อมโยงหลัก ประชาธิปไตยแผนยุทธศาสตร์ชาติ 20 ปี แผนพัฒนาเศรษฐกิจและสังคม แห่งชาติ และ Thailand 4.0 สอดคล้องและเชื่อมโยงกับสภาพสังคม เศรษฐกิจ สิ่งแวดล้อมของท้องถิ่น และยุทธศาสตร์จังหวัด และเชื่อมโยงหลักประชาธิปไตยแผนยุทธศาสตร์ชาติ ๒๐ ปี แผนพัฒนาเศรษฐกิจและสังคมแห่งชาติและ Thailand 4.0 สอดคล้องกับแผนพัฒนากลุ่มจังหวัด ยุทธศาสตร์พัฒนาภาค แผนพัฒนา เศรษฐกิจและสังคมแห่งชาติ แผนการบริหารราชการแผ่นดิน นโยบาย/ ยุทธศาสตร์ คสช. และนโยบายรัฐบาล หลักประชาธิปไตย แผนยุทธศาสตร์ชาติ 20 ปี และThailand 4.0	60 (10) (10) (10)	

ประเด็นการพิจารณา	รายละเอียดหลักเกณฑ์	คะแนนเต็ม	คะแนนที่ได้
3.4 วิสัยทัศน์	วิสัยทัศน์ ซึ่งมีลักษณะแสดงสถานภาพที่องค์กรปกครองส่วนท้องถิ่นต้องการจะเป็นหรือบรรลุถึงอนาคตอย่างชัดเจน สอดคล้องกับโอกาสและศักยภาพที่เป็นลักษณะเฉพาะขององค์กรปกครองส่วนท้องถิ่นและสัมพันธ์กับโครงการพัฒนา	(5)	
3.5 กลยุทธ์	แสดงให้เห็นช่องทาง วิธีการ ภารกิจหรือสิ่งที่จะต้องทำตามอำนาจหน้าที่ขององค์กรปกครองส่วนท้องถิ่นที่จะนำไปสู่การบรรลุวิสัยทัศน์ หรือแสดงให้เห็นถึงความชัดเจนในสิ่งที่จะดำเนินการให้บรรลุวิสัยทัศน์นั้น	(5)	
3.6 เป้าประสงค์ของแต่ละประเด็นกลยุทธ์	เป้าประสงค์ของแต่ละประเด็นกลยุทธ์มีความสอดคล้องและสนับสนุนต่อกิจกรรมที่จะเกิดขึ้น มุ่งหมายสิ่งหนึ่งสิ่งใดที่ชัดเจน	(5)	
3.7 จุดยืนทางยุทธศาสตร์ (Positioning)	ความมุ่งมั่นอันแน่วแน่ในการวางแผนพัฒนาท้องถิ่น เพื่อให้บรรลุวิสัยทัศน์ขององค์กรปกครองส่วนท้องถิ่น ซึ่งเกิดจากศักยภาพของพื้นที่จริง ที่จะนำไปสู่ผลสำเร็จทางยุทธศาสตร์	(5)	
3.8 แผนงาน	แผนงานหรือจุดมุ่งหมายเพื่อการพัฒนาในอนาคต กำหนดจุดมุ่งหมายในเรื่องใดเรื่องหนึ่งหรือแผนงานที่เกิดจากเป้าประสงค์ ตัวชี้วัด ค่าเป้าหมาย กลยุทธ์ จุดยืนทางยุทธศาสตร์ขององค์กรปกครองส่วนท้องถิ่นที่มีความชัดเจน นำไปสู่การทำโครงการพัฒนาท้องถิ่นในแผนพัฒนาท้องถิ่น โดยระบุแผนงานและความเชื่อมโยงดังกล่าว	(5)	
3.9 ความเชื่อมโยงของยุทธศาสตร์ในภาพรวม	ความเชื่อมโยงองค์รวมที่นำไปสู่การพัฒนาท้องถิ่นที่เกิดผลผลิต/โครงการจากแผนยุทธศาสตร์ชาติ ๒๐ ปี แผนพัฒนาเศรษฐกิจและสังคมแห่งชาติ ฉบับที่ ๑๒ Thailand ๔.๐ แผนพัฒนาภาค/แผนพัฒนากลุ่มจังหวัด /แผนพัฒนาจังหวัดยุทธศาสตร์การพัฒนาขององค์กรปกครองส่วนท้องถิ่นในเขตจังหวัด และยุทธศาสตร์ขององค์กรปกครองส่วนท้องถิ่น	(5)	
รวมคะแนน		100	

๔.๒ การติดตามและประเมินผลโครงการขององค์กรปกครองส่วนท้องถิ่น

ในการจัดทำแผนพัฒนาท้องถิ่น (พ.ศ. 2561 – 2565) ขององค์กรปกครองส่วนท้องถิ่น จะต้องมีการติดตามและประเมินผลโครงการขององค์กรปกครองส่วนท้องถิ่นเพื่อความสอดคล้องแผนพัฒนาท้องถิ่น ตามระเบียบกระทรวงมหาดไทย ว่าด้วยการจัดทำแผนขององค์กรปกครองส่วนท้องถิ่น พ.ศ. 2548 และที่แก้ไขเพิ่มเติมถึง (ฉบับที่ ๓) พ.ศ. ๒๕๖๑ โดยคณะกรรมการติดตามและประเมินผลแผนพัฒนาท้องถิ่น จะต้องดำเนินการให้คะแนนตามเกณฑ์ที่กำหนดไว้ ซึ่งเป็นส่วนหนึ่งของการติดตามและประเมินผลแผนพัฒนา โดยดำเนินการให้แล้วเสร็จภายในหกสิบวัน นับแต่วันที่ประกาศใช้งบประมาณรายจ่าย รายละเอียดแนวทางการพิจารณาตามหนังสือกระทรวงมหาดไทย ด่วนที่สุด ที่ มท 0810.3/ว 2931 ลงวันที่ 15 พฤษภาคม 2562 เรื่อง ชักซ้อมแนวทางการทบทวนแผนพัฒนาท้องถิ่น (พ.ศ. 2561 – 2565) ขององค์กรปกครองส่วนท้องถิ่น ดังนี้

แนวทางการพิจารณาการติดตามและประเมินผลโครงการ

เพื่อความสอดคล้องแผนพัฒนาท้องถิ่น (พ.ศ. 2561 – 2565) ขององค์กรปกครองส่วนท้องถิ่น

ประเด็นการพิจารณา	คะแนน
1. การสรุปสถานการณ์การพิจารณา	10
2. การประเมินผลการนำแผนพัฒนาท้องถิ่นห้ไปปฏิบัติในเชิงปริมาณ	๑๐
3. การประเมินผลการนำแผนพัฒนาท้องถิ่นห้ไปปฏิบัติในเชิงคุณภาพ	๑๐
4. แผนงานและยุทธศาสตร์การพิจารณา	๑๐
5. โครงการพัฒนา ประกอบด้วย	๖๐
5.1 ความชัดเจนของชื่อโครงการ	(5)
5.2 กำหนดวัตถุประสงค์สอดคล้องกับโครงการ	(5)
5.3 เป้าหมาย (ผลผลิตของโครงการ) มีความชัดเจนนำไปสู่การตั้งงบประมาณได้ถูกต้อง	(5)
5.4 โครงการมีความสอดคล้องกับแผนยุทธศาสตร์ชาติ ๒๐ ปี	(5)
5.5 เป้าหมาย (ผลผลิตของโครงการ) มีความสอดคล้องกับแผนพัฒนาเศรษฐกิจและสังคมแห่งชาติ	(5)
5.6 โครงการมีความสอดคล้องกับ Thailand ๔.๐	(5)
5.7 โครงการสอดคล้องกับยุทธศาสตร์จังหวัด	(5)
5.8 โครงการแก้ไขปัญหาความยากจนหรือการเสริมสร้างให้ประเทศชาติมั่งคั่ง มั่งคั่งยั่งยืน ภายใต้หลักปรัชญา	(5)
5.9 งบประมาณ มีความสอดคล้องกับเป้าหมาย (ผลผลิตของโครงการ)	(5)
5.10 มีการประมาณการราคาถูกต้องตามหลักวิธีการงบประมาณ	(5)
5.11 มีการกำหนดตัวชี้วัด (KPI) และสอดคล้องกับวัตถุประสงค์และผลคาดว่าจะได้รับ	(5)
5.12 ผลที่คาดว่าจะได้รับ สอดคล้องกับวัตถุประสงค์	(5)
รวมคะแนน	100

แนวทางเบื้องต้นในการให้คะแนนแนวทางการพิจารณาการติดตามและประเมินผลโครงการ
เพื่อความสอดคล้องแผนพัฒนาท้องถิ่น (พ.ศ. 2561 – 2565) ขององค์กรปกครองส่วนท้องถิ่น

ประเด็น การพิจารณา	รายละเอียดหลักเกณฑ์	คะแนน เต็ม	คะแนน ที่ได้
1. การสรุปสถานการณ์ การพัฒนา	เป็นการวิเคราะห์กรอบการจัดทำยุทธศาสตร์ขององค์กรปกครองส่วน ท้องถิ่น (ใช้การวิเคราะห์ SWOT Analysis/Demand (Demand Analysis)/Global Demand และ Trend ปัจจุบันและสถานการณ์การ เปลี่ยนแปลงที่มีผลต่อการพัฒนา อย่างน้อยต้องประกอบด้วยการวิเคราะห์ ศักยภาพด้านเศรษฐกิจ, ด้านสังคม, ด้านทรัพยากรธรรมชาติและ สิ่งแวดล้อม)	10	
2. การประเมินผลการ นำแผนพัฒนาท้องถิ่น ทำไปปฏิบัติในเชิง ปริมาณ	๑) การควบคุมที่มีตัวเลขต่างๆ เพื่อนำมาใช้วัดผลในเชิงปริมาณ เช่น การ วัดจำนวนโครงการ กิจกรรม งานต่างๆ ก็คือผลผลิตนั่นเองว่าเป็นไปตามที่ ตั้งเป้าหมายเอาไว้หรือไม่จำนวนที่ดำเนินการจริงตามที่ได้กำหนดไว้เท่าไร จำนวนที่ไม่สามารถดำเนินการได้มีจำนวนเท่าไร สามารถอธิบายได้ตาม หลักประสิทธิภาพ (Efficiency) ของการพัฒนาท้องถิ่นตามอำนาจหน้าที่ที่ ได้กำหนดไว้ ๒) วิเคราะห์ผลกระทบ/สิ่งที่กระทบ (Impact) โครงการที่ดำเนินการในเชิง ปริมาณ (Qualitative)	10	
3. การประเมินผลการ นำแผนพัฒนาท้องถิ่น ทำไปปฏิบัติในเชิง คุณภาพ	๑) การประเมินประสิทธิผลของแผนพัฒนาในเชิงคุณภาพคือการนำเอา เทคนิคๆ มาใช้เพื่อวัดค่าภารกิจ โครงการ กิจกรรม งานต่างๆ ที่ดำเนินการ ในพื้นที่นั้นๆ ตรงต่อความต้องการของประชาชนหรือไม่และเป็นไปตาม อำนาจหน้าที่หรือไม่ ประชาชนพึงพอใจหรือไม่ สิ่งของ วัสดุ ครุภัณฑ์ การ ดำเนินการต่างๆ มีสภาพหรือลักษณะถูกต้อง คงทน ถาวร สามารถใช้การ ได้ตามวัตถุประสงค์หรือไม่ ซึ่งเป็นไปตามหลักประสิทธิผล (Effectiveness) ผลการปฏิบัติราชการตามที่บรรลุวัตถุประสงค์ และ เป้าหมายของแผนปฏิบัติราชการตามที่ได้รับงบประมาณมาดำเนินการ รวมถึงสามารถเทียบเคียงกับส่วนราชการหรือหน่วยงาน ๒) วิเคราะห์ผลกระทบ/สิ่งที่กระทบ (Impact) โครงการที่ดำเนินการในเชิง คุณภาพ (Qualitative)	10	
4. แผนงานและ ยุทธศาสตร์การพัฒนา	๑) วิเคราะห์แผนงาน งาน ที่เกิดจากด้านต่างๆ มีความสอดคล้องกับ ยุทธศาสตร์ขององค์กรปกครองส่วนท้องถิ่นในมิติต่างๆ จนนำไปสู่การ จัดทำโครงการพัฒนาท้องถิ่นโดยใช้ SWOT Analysis/Demand (Demand Analysis)/Global Demand/ Trend หรือหลักการบูรณาการ (Integration) กับองค์กรปกครองส่วน ท้องถิ่นที่มีพื้นที่ติดต่อกัน ๒) วิเคราะห์แผนงาน งาน ที่เกิดจากด้านต่างๆ ที่สอดคล้องกับการแก้ไข ปัญหาความยากจน หลักปรัชญา	10	

ประเด็น การพิจารณา	รายละเอียดหลักเกณฑ์	คะแนน เต็ม	คะแนน ที่ได้
5. โครงการพัฒนา 5.1 ความชัดเจนของ ชื่อโครงการ	<p>ควรประกอบด้วยข้อมูลดังนี้</p> <p>เป็นโครงการที่มีวัตถุประสงค์สนองต่อยุทธศาสตร์การพัฒนาขององค์กร ปกครองส่วนท้องถิ่นและดำเนินการเพื่อให้การพัฒนาบรรลุตามวิสัยทัศน์ของ องค์กรปกครองส่วนท้องถิ่นที่กำหนดไว้ ชื่อโครงการมีความชัดเจน มุ่งไปเรื่อง ใดเรื่องหนึ่ง อ่านแล้วเข้าใจได้ว่าจะพัฒนาอะไรในอนาคต</p>	60 (5)	
5.2 กำหนด วัตถุประสงค์ สอดคล้องกับโครงการ	<p>มีวัตถุประสงค์ชัดเจน (clear objective) โครงการต้องกำหนดวัตถุประสงค์ สอดคล้องกับความเป็นมาของโครงการ สอดคล้องกับหลักการและเหตุผล วิธีการดำเนินงานต้องสอดคล้องกับวัตถุประสงค์ ความเป็นไปได้ชัดเจน มี ลักษณะเฉพาะเจาะจง</p>	(5)	
5.3 เป้าหมาย (ผลผลิตของโครงการ) มีความชัดเจนนำไปสู่ การตั้งงบประมาณได้ ถูกต้อง	<p>สภาพที่อยากให้เกิดขึ้นในอนาคตเป็นทิศทางที่ต้องไปให้ถึงเป้าหมายต้อง ชัดเจน สามารถระบุจำนวนเท่าไร กลุ่มเป้าหมายคืออะไร มีผลผลิตอย่างไร กลุ่มเป้าหมาย พื้นที่ดำเนินงาน และระยะเวลาดำเนินงานอธิบายให้ชัดเจนว่า โครงการนี้จะทำที่ไหน เริ่มต้นในช่วงเวลาใดและจบลงเมื่อไร ใครคือ กลุ่มเป้าหมายของโครงการ หากกลุ่มเป้าหมายมีหลายกลุ่ม ให้บอกชัดเจนไปว่า ใครคือกลุ่มเป้าหมายหลัก ใครคือกลุ่มเป้าหมายรอง</p>	(5)	
5.4 โครงการมีความ สอดคล้องกับแผน ยุทธศาสตร์ ๒๐ ปี	<p>โครงการสอดคล้องกับ (๑) ความมั่นคง (๒) การสร้างความสามารถในการ แข่งขัน (๓) การพัฒนาเสริมสร้างศักยภาพคน (๔) การสร้างโอกาสความเสมอ ภาคและเท่าเทียมกันทางสังคม (๕) การสร้างการเติบโตบนคุณภาพชีวิตที่เป็น มิตรต่อสิ่งแวดล้อม (๖) การปรับสมดุลและพัฒนาระบบการบริหารจัดการ ภาครัฐ เพื่อให้เกิดความมั่นคง มั่งคั่ง ยั่งยืน</p>	(5)	
5.5 เป้าหมาย (ผลผลิตของโครงการ) มีความสอดคล้องกับ แผนพัฒนาเศรษฐกิจ และสังคมแห่งชาติ	<p>โครงการมีความสอดคล้องแผนพัฒนาเศรษฐกิจและสังคมแห่งชาติฉบับที่ ๑๒ โดย (๑) ยึดหลักปรัชญาเศรษฐกิจพอเพียง (๒) ยึดคนเป็นศูนย์กลางพัฒนา (๓) ยึดวิสัยทัศน์ภายใต้ยุทธศาสตร์ชาติ ๒๐ ปี (๔) ยึดเป้าหมายอนาคตประเทศ ไทย ๒๕๗๙ (๕) ยึดหลักการนำไปสู่ปฏิบัติให้เกิดผลสัมฤทธิ์อย่างจริงจังใน ๕ ปีที่ต่อยอดไปสู่ผลสัมฤทธิ์ที่เป็นเป้าหมายระยะยาว ภายใต้แนวทางการพัฒนา (๑) การยกระดับศักยภาพการแข่งขันและการหลุดพ้นกับดักรายได้ปานกลางสู่ รายได้สูง (๒) การพัฒนาศักยภาพคนตามช่วงวัยและการปฏิรูประบบเพื่อสร้าง สังคมสูงวัยอย่างมีคุณภาพ (๓) การลดความเหลื่อมล้ำทางสังคม (๔) การรองรับ การเชื่อมโยงภูมิภาคและความเป็นเมือง (๕) การสร้างความเจริญเติบโตทาง เศรษฐกิจและสังคมอย่างเป็นมิตรกับสิ่งแวดล้อม (๖) การบริหารราชการ แผ่นดินที่มีประสิทธิภาพ</p>	(5)	

ประเด็น การพิจารณา	รายละเอียดหลักเกณฑ์	คะแนน เต็ม	คะแนน ที่ได้
5.6 โครงการมีความ สอดคล้อง	โครงการมีลักษณะหรือสอดคล้องกับการปรับเปลี่ยนโครงสร้างเศรษฐกิจไปสู่ Value-Based Economy หรือเศรษฐกิจที่ขับเคลื่อนด้วยนวัตกรรม ทำน้อย ได้มาก เช่น (1) เปลี่ยนจากการผลิตสินค้า โภคภัณฑ์ไปสู่สินค้าเชิงนวัตกรรม (2) เปลี่ยนจากการขับเคลื่อนประเทศด้วยภาคอุตสาหกรรม ไปสู่การขับเคลื่อนด้วยเทคโนโลยี ความคิดสร้างสรรค์และนวัตกรรม (3) เปลี่ยนจากการเน้นภาคการผลิตสินค้าไปสู่การเน้นภาคบริการมากขึ้น รวมถึงโครงการที่เพิ่มเติมด้วยวิทยาการ ความคิดสร้างสรรค์ นวัตกรรม วิทยาศาสตร์ เทคโนโลยี และการวิจัยและพัฒนาแล้วต่อยอดความได้เปรียบเชิงเปรียบเทียบ เช่น ด้านการเกษตรเทคโนโลยีชีวภาพ สาธารณสุข วัฒนธรรม ฯลฯ	(5)	
5.7 โครงการ สอดคล้องกับ ยุทธศาสตร์จังหวัด	โครงการพัฒนาท้องถิ่นมีความสอดคล้องกับห้วงระยะเวลาของแผนพัฒนา จังหวัดที่ได้กำเนิดขึ้น เพื่อขับเคลื่อนการพัฒนาท้องถิ่นเสมือนหนึ่งการขับเคลื่อนการพัฒนาจังหวัด ซึ่งไม่สามารถแยกส่วนใดส่วนหนึ่งออกจากกันได้นอกจากนี้โครงการพัฒนาท้องถิ่นต้องเป็นโครงการเชื่อมต่อหรือเดินทางไป ด้วยกันกับยุทธศาสตร์จังหวัดที่ได้กำหนดขึ้นเป็นปัจจุบัน	(5)	
5.8 โครงการแก้ไข ปัญหาความยากจน หรือการเสริมสร้างให้ ประเทศชาติมั่นคง มั่งคั่ง ยั่งยืน ภายใต้ หลักประชารัฐ	เป็นโครงการที่ดำเนินการภายใต้พื้นฐานความพอเพียงที่ประชาชนดำเนินการเองหรือร่วมดำเนินการ เป็นโครงการต่อยอดและขยายได้ เป็นโครงการที่ประชาชนต้องการเพื่อให้เกิดความยั่งยืน ซึ่งมีลักษณะที่จะให้ท้องถิ่นมีความ มั่นคง มั่งคั่ง ยั่งยืน เป็นท้องถิ่นที่พัฒนาแล้วด้วยการพัฒนาปรัชญาเศรษฐกิจพอเพียง	(5)	
5.9 งบประมาณมีความ สอดคล้องกับ เป้าหมาย(ผลผลิต ของโครงการ)	งบประมาณโครงการพัฒนาจะต้องคำนึงถึงหลักสำคัญ ๕ ประการในการจัดทำโครงการได้แก่ (1) ความประหยัด (Economy) (2) ความมีประสิทธิภาพ (Efficiency) (3) ความมีประสิทธิภาพ (Effectiveness) (4) ความยุติธรรม (Equity) (5) ความโปร่งใส (Transparency)	(5)	
5.10 มีการประมาณ การราคาถูกต้องตาม หลักวิธีการ งบประมาณ	การประมาณราคาเพื่อการพัฒนาต้องให้สอดคล้องกับโครงการถูกต้องตามหลักวิชาการทางช่าง หลักของราคากลาง ราคากลางท้องถิ่น มีความโปร่งใส ในการกำหนดราคาและตรวจสอบในเชิงประจักษ์	(5)	

ประเด็น การพิจารณา	รายละเอียดหลักเกณฑ์	คะแนน เต็ม	คะแนน ที่ได้
5.11มีการกำหนด ตัวชี้วัด (KPI) และ สอดคล้องกับ วัตถุประสงค์และผลที่ คาดว่าจะได้รับ	มีการกำหนดตัวชี้วัดผลงาน (Key Performancy Indicator : KPI) ที่ สามารถวัดได้ (measurable) ใช้บอกประสิทธิผล (effectiveness) ใช้บอกประสิทธิภาพ (efficiency) ได้ เช่น การกำหนดความพึงพอใจ การกำหนดร้อยละ การกำหนดอันเกิดจากผลของวัตถุประสงค์ที่เกิดที่สิ่งที่ได้รับ (การคาดการณ์ คาดว่าจะได้รับ)	(5)	
5.12 ผลที่คาดว่าจะ ได้รับสอดคล้องกับ วัตถุประสงค์	ผลที่ได้รับเป็นสิ่งที่เกิดขึ้นได้จริงจากการดำเนินการตามโครงการพัฒนาซึ่งสอดคล้องกับวัตถุประสงค์ที่ตั้งไว้ การได้ผลหรือผลที่เกิดขึ้นจะต้องเท่ากับวัตถุประสงค์หรือมากกว่าวัตถุประสงค์ ซึ่งการเขียนวัตถุประสงค์ควรคำนึงถึง (1) มีความเป็นไปได้และมีความเฉพาะเจาะจง ในการดำเนินงานตามโครงการ (2) วัดและประเมินผลดับของความสำเร็จได้ (3) ระบุสิ่งที่ต้องการดำเนินงานอย่างชัดเจนและเฉพาะเจาะจงมากที่สุดและสามารถปฏิบัติได้ (4) เป็นเหตุเป็นผล สอดคล้องกับความเป็นจริง (5) ส่งผลต่อการบ่งบอกเวลาได้	(5)	
รวมคะแนน		100	

๔.๓ สรุปผลการพัฒนาท้องถิ่นในภาพรวม

ในการจัดทำแผนพัฒนาท้องถิ่น (พ.ศ. 2561 – 2565) ขององค์กรปกครองส่วนท้องถิ่น ก็เพื่อใช้เป็นเครื่องมือในการพัฒนา เป็นแนวทางในการบริหารพัฒนาท้องถิ่นให้บรรลุตามวัตถุประสงค์และเป้าหมาย เกิดประสิทธิภาพประสิทธิผลสูงสุดในการแก้ไขปัญหาให้กับประชาชน ก่อให้เกิดประโยชน์และสามารถตอบสนองความต้องการพัฒนาของประชาชน โดยพิจารณาบรรจุโครงการในงบประมาณรายจ่ายประจำปี งบประมาณรายจ่ายเพิ่มเติม และงบประมาณจากเงินสะสม โดยจะต้องมีการติดตามและประเมินผลแผนพัฒนาตามระเบียบกระทรวงมหาดไทย ว่าด้วยการจัดทำแผนพัฒนาขององค์กรปกครองส่วนท้องถิ่น พ.ศ. 2548 และที่แก้ไขเพิ่มเติมถึง (ฉบับที่ 3) พ.ศ. 2561 เป็นการสรุปผลในภาพรวมของท้องถิ่น เป็นการติดตามผลการนำยุทธศาสตร์ขององค์กรปกครองส่วนท้องถิ่น ว่าเกิดผลทั้งในเชิงปริมาณ และเชิงคุณภาพ อย่างไร ซึ่งสามารถวัดผลได้ทั้งเชิงสถิติต่างๆ ตาราง กราฟ และการพรรณนา ดังนี้

(๑) การวัดผลในเชิงปริมาณและเชิงคุณภาพ

(๑.๑) การวัดผลในเชิงปริมาณ (Quantity)

- โดยเครื่องมือที่ใช้ในการติดตามและประเมินผลในเชิงปริมาณ ด้วยระบบ e-plan

(๑.๒) การวัดผลในเชิงคุณภาพ (Quality)

การจัดผลเชิงคุณภาพ ใช้การสำรวจความพึงพอใจในการวัดผลเชิงคุณภาพโดยภาพรวม โดยได้มีการประเมินความพึงพอใจ ซึ่งการประเมินความพึงพอใจทำให้ทราบถึงผลเชิงคุณภาพในการดำเนินงานของเทศบาลในภาพรวม

โดยเครื่องมือที่ใช้ในการประเมินความพึงพอใจ มีดังนี้

แบบที่ ๓/๓ แบบประเมินความพึงพอใจต่อผลการดำเนินงานขององค์กรปกครองส่วนท้องถิ่น

แบบที่ ๓/๔ แบบประเมินความพึงพอใจของผู้รับบริการในงานบริการขององค์กรปกครองส่วนท้องถิ่น (ให้หน่วยงานภายนอกดำเนินการ)

4.4 ข้อเสนอแนะในการจัดทำแผนพัฒนาท้องถิ่นใน

(1) ผลกระทบนำไปสู่ออนาคต

(1.1) ปัญหาสาธารณสุขต่างๆ ที่เกิดขึ้นในองค์กรปกครองส่วนท้องถิ่น อันได้แก่ ภัยแล้ง วาตภัย น้ำท่วม อัคคีภัย ที่เกิดขึ้นและส่งผลกระทบต่อประชาชนในพื้นที่ เกิดความเสียหายทั้งชีวิตและทรัพย์สิน แนวทางการแก้ไข คือพิจารณาวางแผนการดำเนินการป้องกัน ก่อนเกิดเหตุ ระหว่างเกิดเหตุ หลังเกิดเหตุ บรรจุแผนงาน โครงการ กิจกรรม การให้ความช่วยเหลือต่างๆ จัดตั้งศูนย์ช่วยเหลือประชาชนขององค์กรปกครองส่วนท้องถิ่น เพื่อสามารถดำเนินการได้ทันท่วงที

(1.2) ปัญหาโรคระบาดที่เกิดจากคน เกิดจากสัตว์ ที่ส่งผลกระทบต่อชีวิตประชาชน และสัตว์ต่างๆ ในตำบล ซึ่งได้แก่ โรคไข้หวัดใหญ่ ไข้หวัดนก โรคมือ เท้า ปาก ที่เกิดขึ้นกับเด็กๆ โรคพิษสุนัขบ้า แนวทางการแก้ไขปัญหาคือ ฝึกอบรม ประชาสัมพันธ์ รมรงค์การป้องกัน ลงพื้นที่ระงับการเกิดโรคระบาด การทำลาย การรักษา

(1.3) ปัญหาประชาชนมีรายได้น้อย การศึกษาต่ำ ประชาชนในตำบลยังมีคนรายได้น้อย มีหนี้สินเยอะ ไม่เพียงพอในการดำรงชีวิต ค่าครองชีพสูง แนวทางการแก้ไขปัญหาคือ ให้ความรู้เกี่ยวกับการประกอบอาชีพ สาธิตการประกอบอาชีพ ช่วยเหลือประชาชนซ่อมแซมบ้านคนจน ผู้มีรายได้น้อย ส่งเสริมด้านการศึกษาโดยการจัดการบริการสาธารณสุขด้านการศึกษา การจัดตั้งศูนย์พัฒนาเด็กเล็ก สนับสนุนกิจกรรมต่างๆ ให้กับเด็กนักเรียน จ้างเด็กนักเรียนในช่วงปิดภาคเรียนเพื่อมีรายได้

(1.4) ปัญหายาเสพติดในตำบล ได้มีแนวทางการป้องกัน โดยการลงพื้นที่ค้นหา การรณรงค์ป้องกัน การให้ความรู้กับประชาชนได้ทราบถึงโทษของยาเสพติด

(1.5) ปัญหาการสัญจรไปมาของประชาชนในตำบล เนื่องจาก ในตำบลด้านโครงสร้างพื้นฐาน เส้นทางคมนาคมบางสายที่ได้ดำเนินการก่อสร้างไปเป็นระยะเวลาหลายๆ แล้วก็จะเกิดการชำรุดเสียหาย ช่วงฤดูฝนถนนลื่น เป็นหลุมเป็นบ่อ เกิดปัญหาในการสัญจรไปมาของประชาชน เสี่ยงต่อการเกิดอุบัติเหตุ การคมนาคมล่าช้า แนวทางการแก้ไข จัดทำแผนงาน โครงการก่อสร้างถนนในเส้นทางสำคัญ พิจารณาเสนอสนับสนุนจากหน่วยงานอื่น

(2) ข้อสังเกต ข้อเสนอแนะ ผลจากการพัฒนา

(2.1) ข้อสังเกต จากการสำรวจข้อมูล การลงพื้นที่ในตำบล จะเห็นว่าประชาชนยังมีปัญหาที่จะต้องดำเนินการแก้ไขอยู่มาก ดังนี้ ด้านการศึกษา สาธารณสุข ความมั่นคงปลอดภัยในชีวิตและทรัพย์สิน การศาสนา ศิลปวัฒนธรรม ประเพณี กีฬา สถานที่ผ่อนหย่อนใจ สวัสดิการสังคม การเกษตร เศรษฐกิจ อุตสาหกรรม การพัฒนาอาชีพ เส้นทางคมนาคมขนส่ง/ไฟฟ้า/น้ำประปา/แหล่งน้ำเพื่ออุปโภค – บริโภค ด้านทรัพยากรและสิ่งแวดล้อม ขยะมูลฝอยและสิ่งปฏิกูล จากปัญหาด้านต่างๆ ประชาชนไม่สามารถแก้ไขปัญหาเองได้จึงต้องเสนอให้องค์กรปกครองส่วนท้องถิ่นแก้ไข ทำให้มีการเสนอโครงการเข้ามาเป็นจำนวนมาก ซึ่งงบประมาณขององค์กรปกครองส่วนท้องถิ่นนั้นมีจำกัดไม่เพียงพอต่อการจัดการได้

(2.2) ข้อเสนอแนะ จากข้อสังเกตดังกล่าว มีข้อเสนอแนะในการแก้ไขปัญหาต่างๆ ดังนี้ ปัญหาต่างๆ ที่ถูกเสนอมายังองค์กรปกครองส่วนท้องถิ่น นั้น ควรนำมาพิจารณาจัดลำดับความสำคัญโดยประชาคมท้องถิ่น ซึ่งมีหลายภาคส่วน ประกอบไปด้วย คณะกรรมการพัฒนาขององค์กรปกครองส่วนท้องถิ่น สมาชิกสภาท้องถิ่น ผู้นำหมู่บ้าน ตัวแทนส่วนราชการ รัฐวิสาหกิจ หน่วยงานที่เกี่ยวข้อง ประชาชนทั่วไป ร่วมกันพิจารณาจัดลำดับความสำคัญของโครงการ และพิจารณาบรรจุเข้าแผนพัฒนาท้องถิ่นต่อไป กรณีโครงการที่เกินศักยภาพที่องค์กรปกครองส่วนท้องถิ่นเสนอขอรับการสนับสนุนจากหน่วยงานอื่น

(2.3) ผลจากการพัฒนา จากการพัฒนาที่ผ่านมาพบว่าองค์กรปกครองส่วนท้องถิ่นได้แก้ไขปัญหาให้กับประชาชนได้ในหลายเรื่อง และครอบคลุมทุกด้าน มีผลการประเมินอยู่ในเกณฑ์ที่ดี ประชาชนมีความพึงพอใจ แต่ก็ยังมีปัญหาบางส่วนที่จะต้องแก้ไขต่อไป